



**Soproni Szakképzési Centrum
Fáy András Két Tanítási Nyelvű Közgazdasági Technikum
minőségirányítási rendszere**

Hatályos 2023. szeptember 1-jétől

Jóváhagyás dátuma:

Jóváhagyta:

alíírás



Tartalomjegyzék

Bevezetés	4
Minőségpolitika	9
Az intézmény küldetése	9
Az intézmény jövőképe	9
Intézményi célrendszer	10
A MIR működésének szervezeti keretei, intézményi feltételei	13
Az oktatók értékelési rendszere	15
Az intézményi mérés rendszere	24
Intézményi indikátorrendszer	24
Partneri igény- és elégedettségmérések	28
Intézményi folyamatmodell	31
Vezetési-irányítási folyamatok	31
Szakmai-képzési folyamatok	31
Támogató és erőforrás folyamatok	32
Folyamatszabályozások elkészítésének intézményi ütemterve	32
Intézményi önértékelés	34
Az intézményi önértékelés folyamata	37
Az intézményvezetői önértékelés	51
Az intézményvezetői önértékelés szervezeti keretei és eljárásrendje	51
Az intézményvezetői önértékelés folyamata	55
Mellékletek	56
Az oktatói értékelési rendszer szempontrendszere	57
Az oktatói munkakör értékelésére vonatkozó értékelési területek	61
Intézményi önértékelési szempontsor	66
Óra-/foglalkozáslátogatás megfigyelési napló	87
Tanulói kérdőív az oktató értékeléséhez	89
Egyeztetés az oktatói értékelés eredményéről az érintett oktatókkal	90
Óralátogatások eljárásrendje	91
Az igazgatóhelyettesi szintű intézményi vezetők értékelési rendszer szempontrendszere és súlyszorzói	92
Az igazgatói értékelési rendszer szempontrendszere és súlyszorzói	97
Kötelezően mérendő szakképzési indikátorok részletes leírása, értelmezési és számítási útmutatója	103
Az intézményi önértékelés keretében az oktatók elégedettségét mérő kérdőív	116
Az intézményi önértékelés keretében a tanulók elégedettségét mérő kérdőív	119
Az intézményi önértékelés keretében a szülők elégedettségét mérő kérdőív	121
Az intézményi önértékelés és az intézményvezetői önértékelés keretében a duális képzőhelyek elégedettségét mérő kérdőív	123



**SOPRONI SZAKKÉPZÉSI CENTRUM FÁY ANDRÁS KÉT TANÍTÁSI NYELVŰ
KÖZGAZDASÁGI TECHNIKUM
MINŐSÉGIRÁNYÍTÁSI RENDSZERE**

Az intézményi önértékelés és az intézményvezetői önértékelés keretében a szakképző intézményben végzetteket foglalkoztató gazdálkodó szervezetek elégedettségét mérő kérdőív	125
Kapcsolódó folyamatok, indikátorok és partneri mérések hozzárendelése az intézményi önértékelési szempontokhoz.....	127
Az intézményvezetői önértékelés keretében az oktatók / képzési tanács elégedettségét mérő kérdőív	133
Intézményvezetői önértékelési szempontsor	136
Cselekvési terv sablon	159
Az intézményi önértékelés munka sablonja	160
Folyamatszabályozás	183



I. Bevezetés

Az intézmény bemutatása

Az intézmény neve: Soproni SZC Fáy András Két Tanítási Nyelvű Közgazdasági Technikum

Címe: 9400 Sopron, Teleki Pál út 26.

OM azonosítója: 203051/018

Technikai azonosítója: 520355

Típusa: technikum

Képviselője: Siposné Rétfalvi Edina igazgató

Fenntartó: Kulturális és Innovációs Minisztérium (KIM)

A költségvetési szerv: Soproni Szakképzési Centrum (rövidített neve: Soproni SZC)

A költségvetési szerv székhelye: 9400 Sopron, Virágoskert utca 7.

A költségvetési szerv alapításának dátuma: 2015.07.01.

Alapító okirat utolsó módosításának kelte: Soproni Szakképzési Centrum 2021. augusztus 31.

(Az iskola alapításának éve: 1884)

Alapfeladat jogszabály szerinti megnevezése: technikumi szakmai oktatás, a többi gyermekkel, tanulóval együtt nevelhető, oktatható mozgásszervi fogyatékos, hallásszervi fogyatékos, autizmus spektrumzavarral vagy egyéb pszichés fejlődési zavarral küzdő, súlyos tanulási, figyelem- vagy magatartás-szabályozási zavarral küzdő sajátos nevelési igényű tanulók ellátása.

Az iskola története

A Fáy András Két Tanítási Nyelvű Közgazdasági Technikum a volt Sopron vármegye egyetlen gazdasági szakirányú ún. "tisztá" középfokú oktatási intézménye, létrejötté óta nagy hagyománnyal és jó hírnévvel rendelkező állami iskola. Az alapítás - 1884 - óta eltelt 138 év, a képzés jellege és személyi adottságaink is egyaránt a tradíciók őrzését, a hagyományos eszközök, módszerek megtartását indokolják, természetesen alkalmazkodva korunk elvárásaihoz is. Az 1884 óta eltelt időszakban a gazdaság igényeinek megfelelően képeztünk, és képzünk ma is középfokú végzettségű szakembereket Sopron városa és vonzáskörzete számára. 1925. december 9-én a 89065/1925. VI. ü. v. számú miniszteri rendelet a Soproni Magyar Királyi Állami Felső Kereskedelmi Iskolának – iskolánknak – a Fáy András megkülönböztető nevet adta, a névadónk által sugallt példa ma is megkérdőjelezhetetlen. Fáy András a reformkor egyik jeles személyiségeként méltán érdemelte meg a „haza mindenese” elnevezést, hiszen szinte az élet minden területére kiterjedt tevékenysége. Írásaiban a haza iránti



szerepetre, a közélet szolgálatára, az emberi hibák leküzdésére próbált nevelni, s maga – tevékenységével – is ezt igyekezett megvalósítani. Munkássága, erkölcsi példája bármikor, bármelyik generáció számára követendő minta lehet. A névválasztás sikerességét bizonyítja, hogy az azóta eltelt mozgalmas, oktatási reformokkal, politikai változásokkal teli évtizedekben sem volt szükség a név megváltoztatására.

Az intézmény képzési formái

Intézményünk a képzési kínálatát a megújuló piaci igények figyelembevételével folyamatosan igyekszik a piaci viszonyokhoz igazítani. Az iskola közlekedés és szállítmányozás, illetve gazdálkodás és menedzsment ágazatokban végez szakmai oktatást 9-13. évfolyamon. A 2015/2016-os tanévtől kezdődően a gazdálkodás és menedzsment ágazaton két tanítási nyelvű képzés is folyik, angol-magyar és német-magyar nyelven.

Jelenleg kifutó képzés keretein belül tanulóink a 12. évfolyamon letett sikeres érettségi vizsga után a szakképzési évfolyamokon az alábbi szakmákban tanulhatnak tovább:

Gazdálkodás és menedzsment ágazat:

- Pénzügyi-számviteli ügyintéző, SZJ 5 0411 09
- Vállalkozási ügyviteli ügyintéző, SZJ 5 0411 09 02

Közlekedés és szállítmányozás ágazat:

- Logisztikai technikus, SZJ 5 1041 15 06, ahol a választható szakmairányok: logisztika és szállítmányozás, illetve vasúti árufuvarozás.

2020. szeptember 1-től kifutó rendszerben a 10-12. évfolyamokon még az OKJ szerinti szakképzés folyik a következő ágazatok tekintetében:

- közgazdasági ágazati
- közlekedés és szállítmányozás ágazat.

A 9-10-11-12. évfolyamokon és a 2/14. évfolyamon a képzés nappali munkarendben zajlik.

A 2020/2021-es tanévtől technikumként működünk, amely iskolai forma egyesíti a gimnázium és a szakmatanulás előnyeit. Az 5 éves képzés során matematikából, magyarból, történelemből és egy idegen nyelvből ugyanazt a tananyagtartalmat, ugyanolyan óraszámban kell elsajátítani, mint a gimnáziumban. A tanulók 12. évfolyam végén magyar nyelv és irodalom, matematika és történelem tantárgyakból, 13. évfolyam végén pedig idegen nyelvből tesznek érettségi vizsgát a képzésben részt vevők. A technikum tanulóinak végén letett szakmai vizsga ötödik érettségi vizsgatárgyként emelt szintű érettséginek felel meg. A technikum elvégzése után a tanulók egyszerre kapják kézbe az érettségi bizonyítványt és a technikus oklevelet, valamint még a nyelvvizsga megszerzésére is lehetőségük van.



Iskolánk kizárólag szakmai vizsgára felkészítő képzéseire érettségi végzettséggel lehet jelentkezni. A képzési idő 2 év, de a 2022/2023. tanévtől ez 1,5 évre csökken. A képzés ágazati alapoktatásból és szakirányú oktatásból áll. Utóbbi a képzésben részt vevőt foglalkoztató vállalatnál is történhet, munkaszerződése megfelelő módosításával. A szakmai vizsga sikeres teljesítésével államilag elismert szakképzettséget igazoló oklevelet szerezhet a tanuló, illetve a képzésben részt vevő. A képzés az 1/13 – 2/14. évfolyamokon, felnőttképzési jogviszony keretében, esti munkarendben történik gazdálkodás és menedzsment, illetve közlekedés és szállítmányozás ágazatban egyaránt.

A felnőttképzési törvény hatálya alá eső felnőttképzési tevékenység keretében a Fáy saját képzési program – a vonatkozó programkövetelményhez igazodva – alapján folytatja vállalkozási mérlegképes könyvelő szakképesítés megszerzésére irányuló képzését. A szakképzési törvény alapján a szakképző intézmény 2025. december 31-ig akkreditált vizsgaközpont feladatát is ellátja.

Minőségirányítási rendszer (MIR)

A MIR megalkotásakor figyelembe vettük a minőségfejlesztés terén eddig elért eredményeinket, amelyeket a korábbi minőségfejlesztési programok megalkotása során szereztünk.

A minőségirányítási rendszer működtetéséért az Intézmény vezetője tartozik felelősséggel. Az Intézmény minőségirányítási rendszerének leírását a minőségirányítási csoport (MICS) készítette. Az Intézmény Szervezeti és Működési Szabályzata tartalmazza és részletezi a szervezeti egységeket, kapcsolódásukat, a hatásköröket és jogköröket. A minőségirányítási csoport vezetője az iskolai oktató testület tagja. A MICS az intézmény igazgatójának közvetlen irányítása alá tartozik.

A minőségirányítási rendszer leírása tartalmazza

- a minőségpolitikát: a küldetést, a jövőképet, a stratégiai célokat és a minőségcélokat, a minőségirányítás szervezeti kereteinek meghatározását, szabályozását,
- az intézményi folyamatmodell rögzítését, az intézmény működési folyamatait, ennek keretei között a vezetési-irányítási, a szakmai-képzési, a támogató és erőforrás folyamatokat, valamint a folyamatszabályzások elkészítésének ütemtervét,
- az intézményi önértékelési folyamat szabályozását, szempontsorát,
- az intézményi szakképzési indikátor rendszer és a mérőeszközök meghatározását,
- az intézmény vezetőjének önértékelésére vonatkozó szervezeti kereteket, eljárásrendet,
- az intézményi oktatói értékelési rendszer - ennek részeként az alkalmazott módszerek, eszközök, indikátorok és az eljárásrend – meghatározását.

A minőségirányítási rendszer elfogadása, felülvizsgálata és módosítása az intézmény oktatói testülete által történik. Jóváhagyása a fenntartó képviselőjeként a Soproni Szakképzési Centrum hatáskörébe tartozik.



A Minőségirányítási Rendszer személyi és szervezeti hatálya

A minőségirányítási rendszerben leírtak az Intézmény valamennyi szervezeti egységére kiterjednek.

A minőségirányítási rendszerben megfogalmazott és elfogadott mérési, értékelési rendszer az intézményben valamennyi munkaviszonyban álló, oktatói munkát végző személyre vonatkozik.

Szervezeti felépítés

Az intézmény Szervezeti és Működési Szabályzata tartalmazza és részletezi a szervezeti egységeket, kapcsolódásukat, a hatásköröket és jogköröket. Az intézményi minőségirányítási csoportvezető az iskolai oktatótestület tagja, közvetlenül az igazgató irányításával tevékenykedik.

A szakképző intézmény minőségirányítási rendszerét az igazgató készíti el. Oktatói testület véleményét nyilváníthat, és a fenntartó hagyja jóvá.



Az intézmény szervezeti ábrája

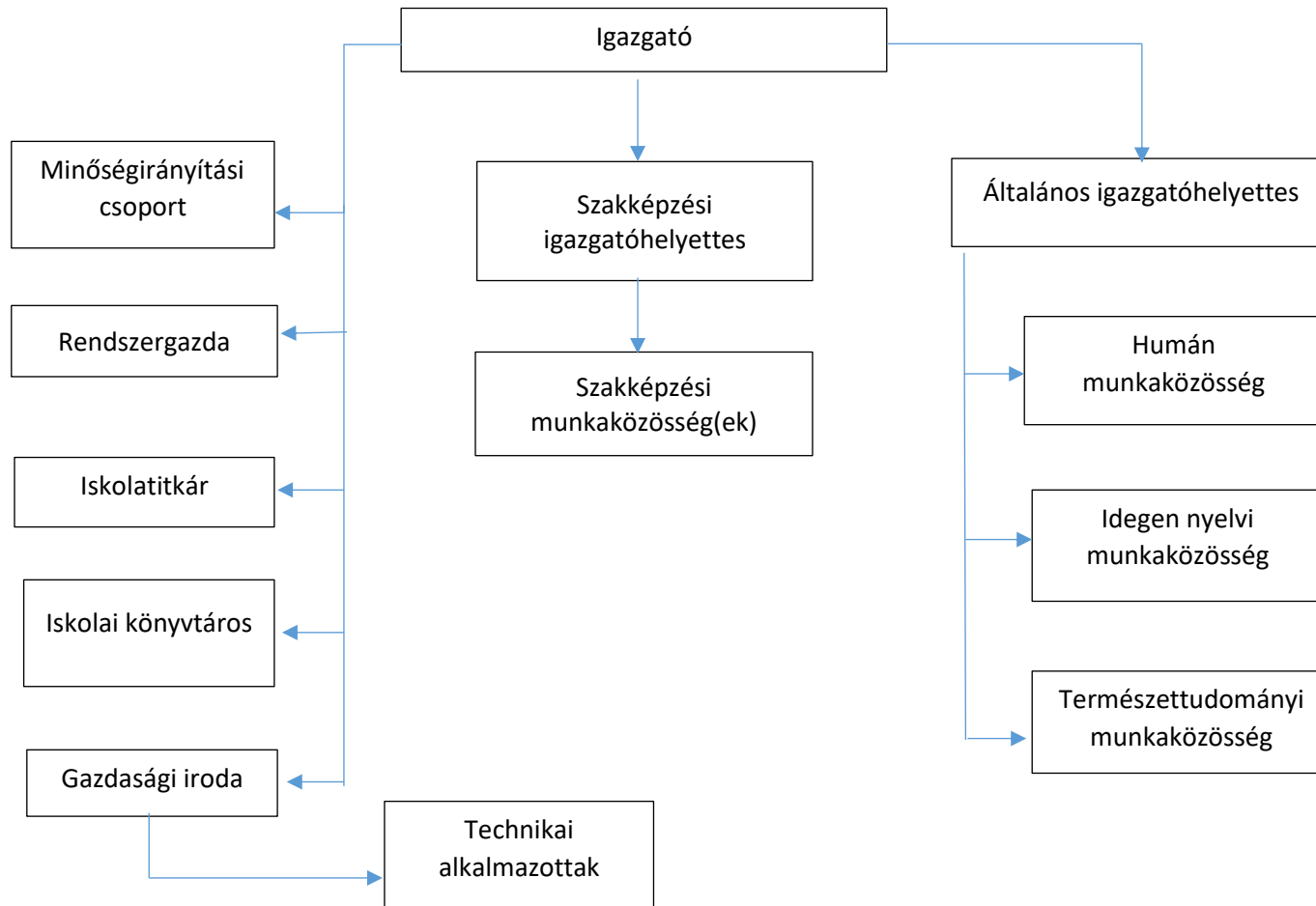



II. MINŐSÉGPOLITIKA

1. AZ INTÉZMÉNY KÜLDETÉSE

Alapelvünk: az általános alpműveltség mellett korszerű gazdasági szemlélet közvetítése, s így megfelelő alapok nyújtása a későbbi önképzés számára. A térség igényeire reagáló szakmaszerkezettel követjük a változó világ igényeit. Diákjainkban – velük közvetlen kapcsolatot építve – a rendszeres, precíz munkavégzés készséggé válását szeretnénk kialakítani. Olyan képesség kibontakoztató légkört teremteni, hogy az önálló gondolkodás és az élethosszig tartó tanulás iránti igény alapvető legyen tanulóinkban. Az iskola értékrendje és követelményrendszere ennek jegyében formálódott ki.

Példamutatónak és megbecsülendőnek tartjuk az iskola névadójának, Fáy Andrásnak életét és munkásságát.

Példája alapján legfőbb értéknek az alábbiakat tekintjük:

- a nemzet hasznos tagjaként tevékenykedni,
- nemcsak hangzatos szavakban, de a mindennapok apró munkájában is megjelenik a cselekvés, a szó és tett egysége,
- szakértelem és szorgalom egyaránt jellemez minket,
- az iskola mindennapjaiban résztvevő partnerekkel szemben a kölcsönös tisztelet, bizalom és a szakmai együttműködés jellemezi magatartásunkat.

2. AZ INTÉZMÉNY JÖVŐKÉPE

Célunk olyan képzési kínálat biztosítása és működtetése, amely kiszolgálja Sopron és térsége igényeit, ugyanakkor képes a gazdasági szféra változó igényeire rugalmasan reagálni. Módszertanilag és tartalmában korszerű szakképzési tananyagok kidolgozásával és alkalmazásával, releváns választ adni a jelenkor kihívásaira. Felnőttképzési kínálatunkkal és annak bővítésével (vállalkozási mérlegképes könyvelő képzés) kihasználni a szakképzés átalakításából adódó lehetőségeket. A Soproni Egyetemmel való együttműködés keretében okleveles technikus képzés elindítása a pénzügyi-számviteli ügyintéző és logisztikai technikus szakmákban, mellyel tanulóink számára biztosítjuk a középiskolában megszerzett tudás továbbfejlesztését.



3. INTÉZMÉNYI CÉLRENDSZER

Iskolánk stratégiai céljait a Soproni Szakképzési Centrum és a Szakképzés 4.0 stratégiai céljaihoz igazodva alakítjuk ki. A gazdasági és üzleti élet területén a munkaerőpiac változó igényeinek megfelelő, magas színvonalú képzéseket nyújtunk. A stratégiai célok eléréséhez fontosnak tartjuk az eredményes együttműködést az intézményi partnerekkel. A kapcsolatok áttekintése, értékelése és tudatosabb működtetése várhatóan minőségi javulást hoz a következő években.

I. STRATÉGIAI CÉL:

Használható idegennyelv-ismeret elsajátításának biztosítása

Az idegen nyelv nemcsak egy kötelező tantárgy, hanem a kommunikáció és a világ megértésének eszköze, ami új kapukat nyithat a világra. Elengedhetetlen a nyelvtani alapok elsajátítása, de legalább ekkora hangsúlyt kell kapnia annak, hogy az intézményünkben végzetek merjenek és tudjanak idegen nyelven kommunikálni. Ennek érdekében feladatunknak tekintjük az idegen nyelvi képzésünk, ezen belül elsősorban a két tanítási nyelvű képzésünk további erősítését. A két tanítási nyelvű képzésünkön cél, hogy a tanulók képesek legyenek arra, hogy felsőfokú tanulmányaikat akár célnyelven is folytathassák, valamint a képzés befejezése után munkahelyükön is képesek legyenek az írott és hallott szövegeket feldolgozni, az adott célnyelven magas szintű nyelvtudással művelni a hivatásukat.

Minőségcélok:

- A tanulók legalább 10%-a (az összes nappali munkarendben tanulók október 1-jei létszáma alapján) számára lehetőséget biztosítani a külföldi tanulmányutakra, kirándulásokra, szakmai gyakorlatra.
- A két tanítási nyelvű képzésen tanulók legalább 90%-a szerezzen középfokú (B2) típusú államilag elismert nyelvvizsga-bizonyítványt a képzés befejezését megelőző tanév végéig.
- A két tanítási nyelvű képzésen tanulók legalább 90%-a szerezzen felsőfokú (C1) típusú államilag elismert nyelvvizsga-bizonyítványt a képzés befejezésekor.
- A nem két tanítási nyelvű képzésen tanulók középszintű érettségi vizsgaeredményének átlaga idegen nyelvből legyen legalább 3,6.

II. STRATÉGIAI CÉL:

A sikeres szakmai és érettségi vizsga érdekében gyakorlatcentrikus képzés megvalósítása

A szakképzési rendszer 2020-ban bevezetett átalakítása következtében a képzés gyakorlatorientáltabb lett, a munkaerő-piaci igényekhez jobban igazodik. Célunk, hogy iskolánk szakmai képzése gyakorlatiasabbá váljon, az oktatott szakmáink megfeleljenek a munkaerőpiac elvárásainak. Oktatóinkat arra ösztönözzük, hogy a duális képzés jó gyakorlatait beépítve mindennapi tevékenységükbe, alkalmazzák a hagyományos tantermi oktatáson kívül a komplexebb projektoktatást mind a szakmai, mind a közismereti tantárgyak esetében. Ez a módszer elősegíti, hogy a gazdaság szereplőit is bevonjuk a szakmai képzésbe, a képzési programunk kialakításába és megvalósításába.



Minőségcélok:

- A szakmai vizsgát megkezdő tanulók legalább 90%-a szerez szakmai végzettséget az adott szakmai vizsgaidőszakban.
- A logisztikai technikus képzésben tanulók legalább 20%-a minden tanévben részt vesz a duális szakképzésben, ezáltal megvalósul a duális képzőhelyi és intézményi oktatók közötti szakmai együttműködés.
- A 10. évfolyam végén legalább egy darab kétételes szakképzési projekt valósul meg.

III. STRATÉGIAI CÉL:

A kiemelkedően teljesítő tanulók tehetséggondozása, a tanulási nehézségekkel küzdők felzárkóztatása

A személyiség és az emocionális biztonság figyelembevétele, a rugalmas és gazdag eszközrendszer, a változatos tanulási formák, a sokszínű értékelési rendszer, az ingergazdag környezet, az oktatók magas szintű szakmai felkészültsége elengedhetetlenül szükségesek az eredményes tehetségfejlesztő munkához.

Az innovatív elképzelések megszületését az a paradigmaváltás segítette elő, amely a tehetség megjelenését, fejlesztését, végül társadalmi hasznosulását már nem teljesen spontán folyamatnak tekinti, hanem részben vagy egészében olyan tudatosan szervezett és irányított tevékenységnek képzei el, amelyben a korábbiakhoz képest sokkal jelentősebb a társadalmi szerep- és felelősségvállalás.

A tehetséggondozás mellett fontos feladatunknak tartjuk a felzárkóztatást, ennek során legfőbb elveink: az akadályozott fejlődésből eredő hátrány csökkentése, az egyéni haladási ütem, tempó biztosítása, az elért részeredmények által a tanuló motiváltságának elősegítése.

Minőségcélok:

- Az országos kompetenciamérésben (OKM) részt vevő tanulók eredménye meghaladja az országos technikumai átlageredményt mind matematika, mind szövegértés tekintetében.
- Az emelt szintű érettségi vizsgán a jelentkező tanulók legalább 90%-a jó vagy jeles osztályzatot ér el.
- Az országosan meghirdetett szakmai versenyeken (pl. OSZTV, SzakmaSztár) a 13. évfolyamos tanulók legalább 10%-a részt vesz.

IV. STRATÉGIAI CÉL:

A képzésben részt vevők számának növelése

A csökkenő demográfiai adatok és a 6 és 8 osztályos gimnáziumok elszívó hatása miatt a szakképzésben jelentős erőfeszítéseket kell tenni, hogy induló osztályainkban meglegyen a megfelelő tanulói létszám. Ennek érdekében tervezzük a szakmai képzési palettánk bővítését a helyi munkaerő-piaci igényeknek megfelelően. Célunk, hogy a pályaorientációs tevékenységeink bővítésével a beiskolázott tanulók száma emelkedjék.



Minőségcélok:

- Az október elsejei statisztikában a kilencedik évfolyamos osztályok (9. A, 9. B, 9. Kny) osztályonkénti létszáma eléri a legalább 25 főt.
- A technikus képzésben a korai iskolaelhagyók aránya az 5%-ot nem haladja meg.

A felnőttek szakmai oktatásában az október elsejei statisztikában a felnőttképzési jogviszonnyal rendelkezők száma szakmánként eléri a 20 főt.



4. A MINŐSÉGIRÁNYÍTÁSI RENDSZER MŰKÖDTETÉSÉNEK SZERVEZETI KERETEI, INTÉZMÉNYI FELTÉTELEI

4.1. A vezetés szerepe

A hatékony minőségirányítási rendszer működtetésének elengedhetetlen feltétele a vezetői elkötelezettség és támogatás. A minőségirányítási rendszer működtetése vezetői eszköz, melynek célja a minőségfejlesztés.

Az intézmény igazgatójának feladatai a minőségirányítási rendszerben:

- minőségpolitika megalkotása és abban való szerepvállalás
- szervezeti keretek biztosítása
- oktatói értékelés működtetése az intézményi célok teljesülése érdekében
- minőségirányítási csoport működtetése
- fejlesztések teamekben történő megvalósítása
- munkatársak megbízása
- képzéseken való részvétel támogatása
- infrastruktúra biztosítása
- munka elismerése, jutalmazása

4.2. Minőségirányítási csoport (MICS)

A MICS végzi az önértékelés feladatainak szervezését és lebonyolítását, de minden intézményi munkatársnak van feladata a minőségfejlesztési munkában.

A minőségirányítási csoport létszáma: 3 fő (1 MICS vezető, 2 tag). A kiválasztásnál fontos szempont az intézmény teljes szervezeti lefedése, az iskolavezetés képviselője. A MICS csoporttagok megbízása írásban történik, személyükre az iskola igazgatója tesz javaslatot. A tagok díjazása Fenntartói döntés alapján kerül meghatározásra.



MICS feladatai:

- a tagok felkészítő továbbképzésen való részvétele
- MIR kiépítése és felülvizsgálata
- intézményvezetői önértékelés támogatása
- MIR működtetésébe bevont munkatársak felkészítése
- a vezetés és a munkatársak tájékoztatása a minőségirányítási munkáról
- intézményi önértékelése szervezése és lebonyolítása
 1. önértékelés megkezdése előtt az oktatói testület tájékoztatása
 2. önértékelésben aktív szerepet vállaló munkatársak felkészítése
 3. önértékelési munkaterv elkészítése
 4. önértékelési szempont és elvárásrendszer értelmezése
 5. információ és adatgyűjtés megszervezése
 6. intézményi működési gyakorlat leírások elkészítésének koordinálása
 7. erősségek és fejlesztendő területek intézményi szintű összesítése és rangsorolása
 8. javaslattétel fejlesztési területekre

4.3. Munkatársak minőségirányítási feladatai

- részvétel az önértékelésben: adatgyűjtés és adatszolgáltatás, partneri mérésekben való közreműködés, értékelési feladatok
- részvétel a döntésekben, célok meghatározásában, folyamatszabályozásban, fejlesztésben

4.4. Egyéb munkacsoportok

Önértékelő, fejlesztő, folyamatszabályozó munkacsoport.

A munkacsoportok tagjai az igazgató javaslatára kerülnek kijelölésre. A tagok díjazása Fenntartói döntés alapján kerül meghatározásra. A csoportok munkájába külső szakértő is bevonható.

4.5. Infrastrukturálisan biztosított feltételek

- team munkára alkalmas helyiség
- laptop
- prezentációs eszközök (projektor, interaktív tábla)
- a csoport által végzett tevékenységek digitális eszközökkel történő támogatása



5. AZ OKTATÓK ÉRTÉKELÉSI RENDSZERE

Az oktatói értékelés célja az intézmény szakmai fejlődésének támogatása. A nevelési- oktatási-képzési tevékenység egységes és nyilvános elvárások mentén történő értékelése képes megmutatni az intézmény egyéni szakmai-pedagógiai arculatát és erősíteni a tanulóközpontú oktatást-nevelést-képzést, valamint a minőségi pedagógiai-szakmai munkát.

Az oktatói értékelés lehetőséget teremt a pedagógiai értékek bemutatására, a jó gyakorlatok elterjesztésére, egységesen jó szakmai színvonalú szakképzés biztosítására.

A szakképző intézmény vezetőjének egyik legfontosabb feladata, hogy megtartsa a legjobb teljesítményt nyújtó közismereti és szakmai oktatókat, ezért a dokumentáció-alapú minősítési rendszer helyett, az oktatók folyamatos teljesítményét megítélni képes, az intézményvezető által végzett értékelést kell előtérbe helyezni. A szakképzési törvény átfogó módosítása megteremtette a feltételt egy új, kifejezetten a szakképzés sajátosságaira épülő új minősítési rendszer kialakítására.

5.1. Jogsabályi háttér

- Szakképzés 4.0 – A szakképzés és felnőttképzés megújításának középtávú szakmapolitikai stratégiája, a szakképzési rendszer válasza a negyedik ipari forradalom kihívásaira 1168/2019 (III. 2.) Korm. határozat
- 2019. évi LXXX. törvény a Szakképzésről
- A Szakképzésről szóló törvény végrehajtásáról szóló 12/2020. (II.7) Kormány rendelet
- 2012.évi I. törvény a munka törvénykönyvéről

5.2. Az oktatói értékelés elméleti háttere

Az oktatók értékelési rendszerének keretében az igazgató 3 évente értékeli:

- az oktató munkáját, erősségeket és fejlesztendő területeket határoz meg, jóváhagyja az oktatók által az értékelés megállapításaihoz kapcsolódó fejlesztési tervet
- vizsgálja az Európai Szakképzési Minőségbiztosítási Referencia Keretrendszer alapján kidolgozott elvárásrendszer teljesülését, ennek keretében az oktató:
 - képzettségét és szakképzettségét,
 - szakmai tapasztalatát,
 - munkaerőpiaci értékét,
 - szakmai felkészültségét,
 - szakképzés releváns korszerű módszertan alkalmazását,
 - pedagógiai tervezését,



- pedagógiai értékelését,
- együttműködését más oktatókkal, szülőkkel, duális partnerekkel,
- személyiségfejlesztő, csoportvezetői, tanulást támogató tevékenységét,
- innováció tevékenységét és szakmai elkötelezettségét.

Az egyes értékelési területek más-más súllyal szerepelnek (ld. 1. sz. melléklet).

Az oktatói értékelés eredményére támaszkodik: az oktatói bérmegállapítás, egyéb differenciált juttatások és kedvezmények megadása, feladatokkal történő megbízás. A szakképzési centrumban, ezekben a kérdésekben az igazgató javaslatára a főigazgató dönt, a kancellár egyetértésével.

5.3. Oktatói értékelés intézményi elvárásrendszerének meghatározása (1. sz. melléklet)

Az oktatói értékelési rendszerhez tartozó szempontrendszere és a súlysorzók meghatározása a szakképző intézmények számára, központilag kiadott módszertani segédlet ajánlása alapján készült.

5.4. Oktatói értékelés területei, szempontjai (2. sz. melléklet)

Az oktatói értékelés rendszer a szakképző intézmény minden munkaviszonyban álló oktatói munkát ellátó személyre vonatkozik.

A munkaviszonyban álló oktatókat minden értékelési területre értékelni kell. Az újonnan belépő vagy tartósan távol lévő oktató esetében csak a munkakör értékelhető.

Az értékelési rendszer tíz területből áll:

- 1- 3. értékelési terület az adott munkakör értékelésére vonatkozik,
- 4-10. értékelési terület a munkakört betöltő oktató szakmai kompetenciáinak teljesítményértékelése.

Az értékelési szempontok az értékelési terület lebontását jelentik. Értékelés során nem kell a szempontokat külön értékelni. Elég a szempontokat figyelembe véve a területet 1 - 6 ponttal értékelni az oktató kompetenciáit. Nem minden oktatói munkakör esetében releváns minden szempont, ezektől eltekintve a teljes értékelési területet kell pontozni.

5.5. Az oktatók értékelésének módszertana és eszköztrendszere

Értékelés során használt módszerek: dokumentum-elemzés, megfigyelés, kérdőív.

5.5.1. Dokumentum-elemzés

Felhasználható dokumentumok: oklevelek, tanúsítványok, szakmai önéletrajz, intézményi jövőkép és stratégia alapján meghatározott munkaköri értékeket megjelenítő dokumentumok, tanulói



eredmények dokumentumai, központi mérések eredményei, vizsgaeredmények, versenyeredmények, munkatervek, beszámolók, digitális tananyagok, tanmenetek, óratervek, tanulói produktumok.

A dokumentum-elemzés célja, hogy az igazgató részére objektív adatokat szolgáltatson, illetve az igazgató meggyőződjék arról, hogy az oktató munkáját: tervezetten, a tantervi szabályozó dokumentumok, a képzési és kimeneti követelmények előírásainak, az intézmény sajátosságainak, szakmai programjában az európai, országos, regionális és helyi szakmapolitikai célokkal összhangban megfogalmazottaknak, a tanulócsoport jellegzetességeinek összehangolásával, tudatosan végzi.

Dokumentumok javasolt vizsgálati szempontjai:

1. KRÉTA napló

- pedagógiai eredményesség
- a pedagógiai folyamatokhoz illeszkedve diagnosztikus, fejlesztő és összegző értékelést alkalmaz
- visszajelzései, rendszerezése, egyértelműek, tárgyilagosak, fejlesztő hatásúak
- ellenőrzéseinek, méréseinek, értékeléseinek eredményét elemzi, felhasználja a fejlesztési célok és feladatok kijelölésében
- értékelési gyakorlata illeszkedik a duális képzőhely értékelési gyakorlatával

2. Munkatervek, beszámolók

- pedagógiai eredményesség
- részt vesz az intézményen belüli tananyagfejlesztésben
- részt vesz az intézményi dokumentumok készítésében, saját dokumentumai ezekkel összhangban vannak
- együttműködik az egy osztályban tanító oktatókkal
- részt vesz a tudásmegosztásokban
- együttműködik a szülőkkel és a pedagógiai munkát segítő szakemberekkel
- aktív pályaorientációs tevékenységet végez
- pedagógiai munkájában épít a szociális tanulásban rejlő lehetőségekre
- támogatja a tanulók önálló gondolkodását, a felhasználja a tanulói ötleteket és kezdeményezéseit, ezzel támogatva a munkavállalói és vállalkozói kompetenciák fejlesztését
- aktívan részt vesz az intézményi projektekből, fejlesztésekből, innovációkból



- külső és belső szakmai kapcsolatrendszerrel rendelkezik, és azt használja is az iskolai célok érdekében
 - szakmai céljainak megfelelően tudatosan tervezi szakmai munkáját, oktatói karrierjét
3. Tanmenet és az éves tervezés egyéb dokumentumai (óratervek, projektervek, digitális tananyagok)
- megalapozott, korszerű szakmai tudással rendelkezik
 - a korszerű ismereteket beépíti a tanítás-tanulás folyamatába
 - gyakorlatorientált, tevékenységközpontú, tanulási eredményalapú módszereket alkalmaz
 - digitális eszközöket, módszereket alkalmaz a tanításban
 - tanulók és a tanulócsoporthoz egyéni szükségleteihez illeszkedő módszereket és munkaformákat alkalmaz
 - szakképzési tartalomhoz illeszkedő munkaformákat alkalmaz
 - tervezésénél figyelembe veszi a tanulói igényeket és adottságokat
 - tervezési tevékenységében szerepet kap a tanulók motiválása, épít a tanulók aktív részvételére
 - tervezésében épít a tanulók előzetes tudására és a duális képzőhelyen szerzett ismereteire, tapasztalatokra
 - támogatja a tanulók önálló gondolkodását, a felhasználja a tanulói ötleteket és kezdeményezéseit, ezzel támogatva a munkavállalói és vállalkozói kompetenciák fejlesztését
 - pedagógiai munkájában épít a szociális tanulásban rejlő lehetőségekre.

5.5.2. Megfigyelés (Kapcsolódó: 4. sz. melléklet)

Az oktatói értékelés legfontosabb módszere, az egységes szempontok szerint végzett óra/ foglalkozás látogatás. A kapott információ összegzése ad képet arról, hogyan valósítja meg az óráján az oktató a nevelési-oktatói feladatait, követi-e a szakmai programban megfogalmazott elveket, figyelembe veszi-e a tanulócsoporthoz adottságait, a tanulók személyiségfejlesztését, és hogy mindezek összhangban vannak-e tervezőmunkájával.

A tanórák /foglalkozások látogatása ad információt arról is, hogy megvalósul-e a tanórán a tanulók tevékenységének tudatos szervezése, a tanulói önállóság támogatása, megfelelő-e a motiválás, a tanulás korszerű értelmezése, a korszerű pedagógiai technológiák alkalmazása, a folyamatos ellenőrzés és értékelés. A látogatáson tapasztaltak megmutatja a tanulói magatartás és reakció



kiszámíthatatlansága miatt az oktató spontán reagálását, etikus viselkedését, szakmai professzionizmusát.

Óralátogatás megbeszélésének szempontjai:

- megalapozott, korszerű szakmai tudással rendelkezik
- a korszerű ismereteket beépíti a tanítás-tanulás folyamatába
- gyakorlatorientált, tevékenységközpontú, tanulási eredményalapú (TEA) módszereket alkalmaz
- digitális eszközöket, módszereket alkalmaz
- tanulók és a tanulócsoportok egyéni szükségleteihez illeszkedő módszereket és munkaformákat alkalmaz
- szakképzési tartalomhoz illeszkedő munkaformákat alkalmaz
- részt vesz az intézményen belüli tananyagfejlesztésben
- részt vesz az intézményi dokumentumok készítésében, saját dokumentumai ezekkel összhangban vannak
- tervezésnél figyelembe veszi a tanulói igényeket és adottságokat
- tervezési tevékenységében szerepet kap a tanulók motiválása, épít a tanulók aktív részvételére
- tervezésében épít a tanulók előzetes tudására és a duális képzőhelyen szerzett ismereteire, tapasztalatokra
- a pedagógiai folyamatokhoz illeszkedve diagnosztikus, fejlesztő és összegző értékelést alkalmaz
- visszajelzései, rendszerezése, egyértelműek, tárgyilagosak, fejlesztő hatásúak
- a pedagógiai célokhoz, szakmai programokhoz és a képzési és kimeneti követelményekhez illeszkedő értékelést alkalmaz
- az oktatási folyamat elején ismerteti az elvárásokat a szülőkkel, tanulókkal
- pedagógiai munkájában épít a szociális tanulásban rejlő lehetőségekre
- ellenőrzéseinek, méréseinek, értékeléseinek eredményét elemzi, felhasználja a fejlesztési célok és feladatok kijelölésében
- támogatja a tanulók önálló gondolkodását, a felhasználja a tanulói ötleteket és kezdeményezéseit, ezzel támogatva a munkavállalói és vállalkozói kompetenciák fejlesztését



5.5.3. Kérdőív (Kapcsolódó: 5. sz. melléklet)

Szemponatok:

tanulói vélemény:

- tervezésnél figyelembe veszi a tanulói igényeket és adottságokat, azokat beépíti oktatási módszereibe, eszközeibe
- tervezési tevékenységében szerepet kap a tanulók motiválása, épít a tanulók aktív részvételére
- tervezésében épít a tanulók előzetes tudására és a duális/külső képzőhelyen szerzett ismereteire, tapasztalatokra
- a pedagógiai folyamatokhoz illeszkedve diagnosztikus, fejlesztő és összegző értékelést alkalmaz
- visszajelzései, rendszerezsek, egyértelműek, tárgyilagosak, fejlesztő hatásúak
- a pedagógiai célokhoz, szakmai programokhoz és a képzési és kimeneti követelményekhez illeszkedő értékelést alkalmaz
- az oktatási folyamat elején ismerteti az elvárásokat a szülőkkel, tanulókkal
- a duális képzőhely értékelési gyakorlatával összhangban alakítja értékelési gyakorlatát



6. Az oktatói értékelés folyamata

FELADAT	FELELŐS
<i>Szakképzési Centrum intézményvezetői szintű tájékoztatása:</i> a Centrumhoz tartozó intézmények oktatói értékeléséhez tartozó értelmezés összehangolása, közös eljárásrend kialakítása, belső határidők kialakítása, igazgató értékelésnek eljárásrendje.	Szakképzési Centrum főigazgatója
<i>Szakképző intézményen belüli tájékoztatás, közös értelmezés:</i> értékelő vezetők meghatározása, oktató értékelő táblázat értelmezése, értékelés ütemezése.	Szakképző intézmény igazgatója
<i>Adatgyűjtés:</i> KRÉTA napló adatai, tervezés dokumentumai (tanmenet, óraterv, egyéni fejlesztési terv), intézményi munkatervek, beszámolók, kérdőívek.	Szakképző intézmény igazgatója
<i>Óra/foglalkozás látogatás</i>	Szakképző intézmény igazgatója
<i>Oktató értékelése:</i> vezetői értékelések egyeztetése, erősségek-fejlesztendő területek meghatározása.	Szakképző intézmény igazgatója
<i>Elkészült oktatói értékelés szupervíziója:</i> indokolt esetben az oktatói értékelés módosítása.	Szakképző intézmény igazgatója
<i>Egyeztetés az oktatói értékelés eredményéről az érintett oktatókkal:</i> értékelés ismertetése, megbeszélés, észrevételek, erősségek-fejlesztendő területek meghatározása. (6. sz. melléklet)	Szakképző intézmény igazgatója
<i>Oktatói értékelés felhasználása:</i> 30 napon belül az oktató cselekvési tervet készít, melyet az igazgató hagy jóvá.	Szakképző intézmény igazgatója
<i>Keletkezett iratok, dokumentumok iktatása</i>	Szakképző intézmény igazgatója
<i>Munkabér fejlesztésének megállapítása</i>	Szakképzési Centrum kancellárja és főigazgatója



7. Az oktatói értékelés eljárásrendje

7.1. Tanév nyitóértekezletén az oktatói testület tájékoztatása

Az adott tanévben érintett oktatók kijelölése:

- A jelenlegi 33 fős oktatói testület arányosan elosztva a 3 éves időtartamra, 11 fő /év. Szempontként jelenik meg a 4 munkaközösségből arányos kiválasztás.

Értékelést végző vezetők kijelölése:

- Igazgató, általános igazgatóhelyettes (humán, idegen nyelvi és természettudományos munkaközösség tagjainál), szakképzési igazgatóhelyettes (szakképzési tanároknál), szakmai munkaközösség vezetők.

Egy oktató értékelésére 30 napos időkeretet áll rendelkezésre.

7.2. Adatgyűjtés

adatforrás	értékelő
tervezés dokumentumai	igazgató, szakmai munkaközösség-vezetők
intézményi dokumentumok	igazgató
KRÉTA	érintett igazgatóhelyettes
kérdőív	MICS

7.3. Óralátogatás

Oktatónként két tanóra látogatása: egy tanórát az értékelendő oktató, egyet az értékelő választ ki.

Eljárásrend részletesen a 7 sz. mellékletben.

7.4. Oktató értékelése

A vezetők egyeztetik az értékelést. Vitás esetben az igazgató véleménye a meghatározó. Erősségek-fejlesztendő területek meghatározása (maximum 3-3) az értékelt oktató számára.

7.5. Elkészült oktatói értékelés szupervíziója

A súlyozott oktatói értékelés végeredményének kialakítása után, indokolt esetben módosítás lehetséges, melynek alapja az adatok felülvizsgálata.

7.6. Egyeztetés az oktatói értékelés eredményéről az érintett oktatókkal



Az oktató megismerheti értékelését, egyeztetethet a vezetőekkel. Megjegyzést fűzhet hozzá, észrevételt tehet. Az oktatóval való egyeztetés az igazgató feladata. Erősségek-fejlesztendő területek meghatározása. (6. sz. melléklet)

7.7. Oktatói értékelés felhasználása

30 napon belül az oktató, az érintett szakmai munkaközösség-vezetővel egyeztetve cselekvési tervet készít, melyet az igazgató hagy jóvá. A cselekvési terv végrehajtásának végső határideje a következő értékelés időpontja.

8. Intézményi vezetők értékelése (Kapcsolódó: 8. és 9. sz. melléklet)

Az igazgatóhelyettesi szintű intézményvezetők értékelését az igazgató végzi (külső szakértő bevonható). Az értékelésbe a Soproni Szakképzési Centrum vezetését be kell vonni.

Az igazgató értékelését a Soproni Szakképzési Centrum főigazgatója, a Soproni Szakképzési Centrum további vezetőinek a részvételével végzi, döntése alapján külső szakértő bevonásával.

Az értékelés folyamata megegyezik az oktatói értékelés folyamatával.

A munkakör értékelésének szempontjai megegyeznek az oktatói értékelés szempontjaival, azzal a különbséggel, hogy a szakmai tapasztalatnál figyelembe kell venni a vezetői tapasztalatot, illetve a vezetői munkaerő piaci tapasztalatot, illetve a vezető munkaerő piaci értéknél fontos szempont a vezetői szerep. Igazgatói értékelésnél figyelembe kell venni – amennyiben van – az előző külső értékelés, intézményi és intézményvezetői önértékelés és kérdőíves felmérés eredményeit.



III. AZ INTÉZMÉNYI MÉRÉS RENDSZERE

1. Intézményi indikátorrendszer

Az intézmény önmaga által végzett önértékelésében kiemelt szerepe van a működéséhez kapcsolódó eredmények számszerű értékelésének. Ennek az értékelésnek fontos eleme az adatok idősoron történő elemzése, valamint az intézményi eredmények más szervezetek eredményeivel történő összehasonlítása. A szakképzési indikátorrendszer tartalmazza a szakképző intézmények értékeléséhez szükséges mutatókat. Ez a rendszer az indikátorok többségét az intézmény egyéb adatszolgáltatásaiból származtatja. A szakképzési indikátorok kapcsolódnak az intézményi célokhoz, és az azok elérése érdekében működtetett folyamatokhoz.

Az indikátorok évenként, illetve tanévenként kerülnek gyűjtésre és felhasználásra, ami a MICS feladata.

Forrás felelős:

- KRÉTA, KIFIR, OKM, NSZFH mérések, SZIR adatok – a KRÉTA működtetéséért felelős munkatárs
- vizsgaeredmények, elismerések, rendezvények, pályázatok – általános igazgatóhelyettes
- elégedettségmérés eredményei – MICS

Az indikátor fogalma, típusai

Az indikátor olyan jelzőszám, mutató, amelynek segítségével egy célkitűzés megvalósulásának adott szintjét lehet szemléltetni. Jelenthet egy felhasznált erőforrást, egy elért hatást, egy minőségi szintet, illetve valamilyen egyéb változót. Az intézményben gyűjtött adatok akkor válnak indikátorrá, ha azt valamely cél elérésének mérésére, értékelésére használja az intézmény. Ehhez szükséges az, hogy az intézmény pontosan határozza meg a céljaihoz elvárt eredményeket.

Az indikátorokat több szempont alapján csoportosíthatjuk:

1. Az információ feldolgozottsági foka szerint lehet

- ➔ elemi indikátor: olyan alapszámot szolgáltat, amelyre más mutatók építhetők, pl. a tanulói összlétszám egy adott időpontban, SNI-s tanulók száma egy adott időpontban.
- ➔ származtatott, összetett indikátor: két elemi mutató közötti arány számításán alapul, pl. SNI-s tanulók aránya a tanulók összlétszámához viszonyítva. Az összetett mutató több elemi vagy származtatott mutató súlyozott összege, vagy a mutatók összekapcsolt rendszere. Az intézmény egészének hatékonyságát csak összetett mutatóval lehet mérni.



2. Az előrehaladást mértéke szerint lehet

- ➔ input, forrás-indikátor: ezek szolgáltatnak információkat a célok elérése érdekében felhasznált erőforrásokra vonatkozóan, pl. a szakképző intézmény 9. évfolyamára jelentkezők vagy felvettek száma,
- ➔ output, kimenet-indikátor: számszerűsíti egy tevékenység nyomán létrejövő közvetlen eredményeket; a tevékenység, döntés, cselekvés kimenetét, az erőfeszítéseket mérik, pl. sikeres vizsgát tett tanulók száma,

eredményindikátor: a tevékenység által bekövetkezett változásokról nyújt információt a kitűzött célhoz viszonyítva, pl. sikeres vizsgát tett tanulók aránya a vizsgára jelentkezők számához képest,
- ➔ hatás-indikátor: a tevékenység hosszabb távon és nem közvetlenül jelentkező következményeire utal, pl. végzett tanulók pályakövetése,
- ➔ hatékonyság-indikátor az eredmények és a ráfordított erőforrások viszonyát mutatja meg, pl. egy oktatóra elköltött továbbképzési költség.

Az indikátorokkal szemben támasztott követelmények

Az indikátor legyen

- érvényes, releváns: pontosan tükrözze a mért, vizsgált fogalmat, mindenki számára egyértelmű és azonos legyen a jelentése és hasznos, használható legyen (jelen esetben) az önértékelés szempontjából,
- megbízható, statisztikailag pontos: azonos mérés két különböző személy által azonos értéket adjon,
- érthető és értelmezhető: az indikátor számításával kapott eredmény világos és meggyőző legyen a felhasználók számára,
- hozzáférhető: ami a könnyen előállíthatóság és számszerűsíthetőség követelményét jelenti,
- időszerű, naprakész,
- összehasonlítható az intézmény által évről évre gyűjtött adatokra vonatkozóan,
- valamilyen alkalmas referenciaszinthez mérhető (normativitás), valamint változása jól mutassa a tevékenység eredményességének változását.



Kötelezően mérendő intézményi szakképzési indikátorok felsorolása

Sorszám	Kötelezően mérendő intézményi szakképzési indikátorok megnevezése	A szakképzési indikátor részletezettsége
1.	Tanulólétszám	ágazatonként, szakmánként
2.	A szakképző intézmény 9. évfolyamára jelentkezők és felvettek száma és aránya	ágazatonként
3.	A szakképző intézményben egy októra jutó tanulói jogviszonyú szakképző intézményi tanulók száma	feladat ellátási helyenként számított oktatólétszám alapján
4.	A szakképző intézményben szakképzési munkaszerződéssel rendelkezők aránya az intézmény szakirányú oktatásában résztvevő tanulók összlétszámához viszonyítva	intézménytípusonként, ágazatonként, szakmánként
5.	A szakmai oktatásban felnőttképzési jogviszonnyal résztvevők aránya az intézmény teljes tanulói létszámához viszonyítva	
6.	Országos kompetenciamérés eredményei	
7.	NSZFH mérések eredményei	
8.	Szakmai, közismereti, kulturális és sporteredmények	nemzetközi, országos, regionális, megyei és település szinten
9.	Elhelyezkedési mutatók	
10.	A végzett tanulók és a munkaadók elégedettsége a megszerzett képességekkel / kompetenciákkal	
11.	Vizsgaeredmények	érettségi vizsga, ágazati alapvizsga, szakmai vizsga
12.	Sikeres szakmai vizsgát tett tanulók aránya, az összes, adott vizsgaidőszakban vizsgázók számához viszonyítva	összesen, szakmánként
13.	Intézményi elismerések	intézmény, munkaközösség szinten
14.	Szakmai bemutatók, konferenciák, szakmai rendezvények	
15.	Intézményi lemorzsolódási mutató	
16.	Elégedettségmérés eredményei	szülő, oktató, tanuló, duális képzőhely, munkaerőpiac



SOPRONI SZAKKÉPZÉSI CENTRUM FÁY ANDRÁS KÉT TANÍTÁSI NYELVŰ
KÖZGAZDASÁGI TECHNIKUM
MINŐSÉGIRÁNYÍTÁSI RENDSZERE

Sorszám	Kötelezően mérendő intézményi szakképzési indikátorok megnevezése	A szakképzési indikátor részletezettsége
17.	Intézményi neveltségi mutatói	fegyelmi esetek, igazolatlan mulasztások száma, dicséretetek
18.	Hátrányos helyzetű tanulók aránya a teljes tanulói létszámhoz viszonyítva	
19.	Sajátos nevelési igényű tanulók aránya a teljes tanulói létszámhoz viszonyítva	
20.	Dobbantó programban tanulók aránya a teljes tanulói létszámhoz viszonyítva	Intézményünk esetében az indikátor nem releváns.
21.	Műhelyiskolában részsakmát szerzők aránya a képzésben résztvevők összlétszámához viszonyítva	Intézményünk esetében az indikátor nem releváns.
22.	Szakmai továbbképzésen részt vevő oktatók aránya és a továbbképzésbe fektetett összeg	
23.	Szakértői, szaktanácsadói, vizsgáztatói tevékenységet folytató oktatók aránya a teljes oktatói testület létszámához viszonyítva	
24.	A szakképző intézmény nyertes pályázatainak száma és az elnyert összegek	

Az indikátorok részletezett leírása és értelmezési, számítási útmutatója a 10. sz. mellékletben olvasható.



2. Partneri igény- és elégedettségmérések

Az intézményi önértékelés lényege, hogy az értékelési területeken az intézmény megvizsgálja a működését és az adatokkal alátámasztott eredmények alapján erősségeket és fejlesztendő területeket határoz meg. Az eredmények vizsgálatához szükséges a releváns partneri kör véleménye is az intézményi és az intézményvezetői munkáról.

A **partnerség** két vagy több szervezet közötti, formális vagy informális megállapodásban rögzített együttműködési forma, aminek célja valamely, a partnerek számára kívánatos és fontos helyi gazdasági vagy társadalmi cél elérése. Az együttműködés egyik leglényegesebb tulajdonsága, hogy a partnerségből eredő gazdasági és társadalmi haszon meghaladhatja az ugyanazon szervezetek által egyénileg megszerezhető előnyöket.

Az azonosított partneri körön belül a partnerekkel való kapcsolat szorossága alapján az intézmény meghatározza **releváns partnereit**. A partnerek közül releváns partnerek azok, akik/amelyek az intézmény stratégiai céljaihoz kapcsolódóan kiemelt jelentőségűek, érdekeltek a szakképzés eredményességében, elvárásaik, elégedettségük meghatározó az intézmény számára, továbbá az intézmény eredményes, hatékony működéséhez elengedhetetlen a jó partneri együttműködés. A partnereket megkülönböztetjük aszerint is, hogy az intézményi működés **külső vagy belső** érintettjeiről van szó. A releváns partnerek közül az önértékelés során **mérendő partnerek** azt a kört jelentik, akik/amelyek elvárása és elégedettsége kulcsfontosságú az intézmény működésében, céljainak elérésében, ezért feltétlenül szükséges a mérésekbe való bevonásuk. Természetesen ezt a kört az intézmény tetszőlegesen ki is bővítheti.

A **külső partnerek** közül relevánsak például a munkaerő-piaci partnerek, az általános iskolák, egyéb szakmai szervezetek, de közülük csak a duális képzésben együttműködő gazdasági társaságok, vállalkozások vagy a végzeteket foglalkoztató gazdálkodó szervezetek azok, akiknek/amelyeknek a *véleményét az önértékelés kétéves ciklusában legalább egyszer* partneri igény- és elégedettségmérés keretében ki kell kérni. A **belső partnerek** közül relevánsak a diákönkormányzat, a képzésben résztvevők vagy az egyéb alkalmazottak, de a tanulók, a törvényes képviselőik, illetve az oktatók véleményét kell kikérni igény- és elégedettségmérés keretében.

A kötelező partneri méréseken túl az intézmény a fejlesztési céljainak teljesülése, vagy a problémák okainak feltárása érdekében további partneri méréseket is alkalmazhat, illetve a méréseket kiegészítheti interjúval, fókuszcsoportos interjúval vagy más empirikus adatfelvételi módszerrel is.

A szakképző intézményi és intézményvezetői önértékelés, valamint az oktatói teljesítményértékelés keretében az alábbi kötelező partneri méréseket kell elvégezni.



A partneri igény- és elégedettségmérés kérdőívei

Partneri kérdőív típusa	A kérdőív felhasználási területe	Milyen körben kell a partneri mérést elvégezni?	Milyen mintán kell a partneri mérést elvégezni/validitáshoz szükséges %	Megjegyzés / Melléklet száma	A kétéves önértékelési cikluson belüli időpont
Oktatói kérdőív	intézményi önértékelés	Az intézményben foglalkoztatott oktatók.	100%-os minta / 90%	2 évente / 11. sz. melléklet	önértékelési ciklus első tanév szeptember - második tanév február
Tanulói kérdőív	intézményi önértékelés	Az intézménnyel tanulói jogviszonyban álló tanulók.	100%-os minta / 75%	2 évente / 12. sz. melléklet	
Oktatói/ képzési tanács kérdőív	intézményvezetői önértékelés	Az intézményben foglalkoztatott oktatók.	100 %-os minta/90 %	3 évente / 17. sz. melléklet	
Szülői kérdőív	intézményi önértékelés	Az intézménnyel tanulói jogviszonyban álló tanulók szülei.	Reprezentatív felmérés, minden ágazatot, évfolyamot lefedő 20%-os mintavétellel /51%	2 évente / 13. sz. melléklet	
Duális képzőhely kérdőív	intézményi és intézményvezetői önértékelés	Az intézményben munkaszerződés vagy tanuló szerződés keretében képzést végző gazdálkodó szervezetek.	Reprezentatív felmérés, minden ágazatot lefedő legalább 50%-os mintavétellel. /51%	2 ill. 3 évente / 14. sz. melléklet	
Végzettséget foglalkoztató gazdálkodó szervezet kérdőív	intézményi és intézményvezetői önértékelés	Az elmúlt három tanévben végzett tanulókat foglalkoztató gazdálkodó szervezetek.	Reprezentatív felmérés, minden ágazatot lefedő legalább 20%-os mintavétellel / 51%	2, ill. 3 évente / 15. sz. melléklet	
Tanulói kérdőív az oktatói értékeléshez	oktatói értékelés	Az adott oktató által oktatott, az intézménnyel tanulói jogviszonyban álló tanulók.	100%-os minta/ 75%	3 évente / Módszertani javaslat az oktatói értékeléshez, 5. sz. melléklet	



A partneri igény- és elégedettségmérés lebonyolítása

A partneri mérések szervező, koordináló munkáját a MICS végzi, a mérések lebonyolításába további munkatársak bevonása is szükséges. A partneri mérések papíralapon, valamint elektronikus kérdőívszerkesztő és kiértékelő programok használatával kerülnek lebonyolításra. A partneri méréseket úgy kell elvégezni, hogy a mintavételi arány figyelembevételével a felmérés érvényessége biztosított legyen. Ennek mértékét a MICS határozza meg. A partneri mérések ütemezését oly módon szükséges megtervezni, hogy az összesített adatok az önértékelést végző munkatársak számára időben rendelkezésre álljanak.

A partneri igény- és elégedettségmérés folyamata nem része a szakképzési folyamatmodell kötelezően szabályozandó folyamatainak. Az intézményben ez a folyamat az önértékelési folyamatmodellben kerül szabályozásra, a partneri igény- és elégedettségmérés vonatkozásában:

- a mérőeszközök frissítését, a kérdőívek elkészítését,
- az érintettek körének meghatározását,
- a mintavételt,
- az elfogadható válaszadási arányt,
- a mérések elvégzését,
- az adatok összesítését és az összefoglaló jelentések elkészítését.

Adatfeldolgozás, az eredmények összegzése, az eredmények bemutatása a partnerek számára

A kérdőívek feldolgozása elektronikus adatrögzítő használatával történik, amely több éven keresztül is biztosítja az adatok összehasonlítható feldolgozását. Egy ilyen folyamatos elektronikus tárolás lehetővé teszi a jövőben, hogy adatokat idősorosan vagy tematikusan le lehessen kérdezni, illetve azok alkalmasak legyenek összehasonlítások, tematikus összesítések és elemzések elvégzésére. Vizsgálni szükséges a kérdésekre kapott válaszok számszerű összesítését, a válaszlehetőségek közötti megoszlást, az úgynevezett alapmegoszlást, a válaszok átlagértékét kérdésenként és összességében is. Javasolt a kérdőív eredményeinek grafikus megjelenítése is, amely segíti az elemző folyamatot. A teljes mérési folyamat során szükséges biztosítani a névtelenséget, az iratkezelési és adatvédelmi szabályok betartását. A partneri mérések összesített eredményeiről tájékoztatni szükséges a felmérésben részt vevő partnereket, hiszen ők joggal elvárják, hogy lássák annak eredményét, továbbá fontosnak érezzék a véleményük kinyilvánítását a továbbiakban is az intézmény munkájának fejlesztése érdekében.



IV. Intézményi folyamatmodell

1. Vezetési-irányítási folyamatok

Sorszám	Vezetési-irányítási folyamat-terület folyamatai
V1.	Stratégiai tervezés
V2.	Tanévi tervezés
V3.	Emberi erőforrások menedzselése (kiválasztási és betanítási rend működtetése, továbbképzési rendszer működtetése)
V4.	Intézményi önértékelés
V7.	Partnerek azonosítása, partnerek igényeinek és elégedettségének mérése
V9.	Információáramlás

2. Szakmai-képzési folyamatok

Sorszám	Szakmai-képzési folyamat-terület folyamatai
SZK1.	Szakmai-képzési tervezés
SZK2.	Pályaorientáció, beiskolázás, tanulói felvétel
SZK3.	Oktatók szakmai-képzési együttműködése
SZK4.	Módszertani kultúra és eszköztár működtetése, fejlesztése
SZK5.	Tanulás támogatása
SZK6.	A tanulók mérése és értékelése
SZK7.	Mentálhigiéné és prevenció



3. Támogató és erőforrás folyamatok

Sorszám	Támogató és erőforrás folyamat-terület folyamatai
T1.	Gazdasági erőforrások biztosítása, beszerzési tevékenység működtetése
T2.	Intézményi adminisztráció, KRÉTA rendszer kezelése
T3.	Panaszkezelés
T4.	Pályázati rendszer működtetése

4. Folyamatszabályozások elkészítésének intézményi ütemterve

Sorszám	Vezetés-irányítási folyamat-terület folyamatai	Határidő
V1.	Stratégiai tervezés	2023. május
V2.	Tanévi tervezés	2023. május
V3.	Emberi erőforrások menedzselése (kiválasztási és betanítási rend működtetése, továbbképzési rendszer működtetése)	2022. november
V4.	Intézményi önértékelés	2022.szeptember
V7.	Partnerek azonosítása, partnerek igényeinek és elégedettségének mérése	2022. október
V9.	Információáramlás	2023. április

Sorszám	Szakmai-képzési folyamat-terület folyamatai	Határidő
SZK1.	Szakmai-képzési tervezés	2023. április
SZK2.	Pályaorientáció, beiskolázás, tanulói felvétel	2022. november
SZK3.	Oktatók szakmai-képzési együttműködése	2022. november
SZK4.	Módszertani kultúra és eszköztár működtetése, fejlesztése	2022. november
SZK5.	Tanulás támogatása	2023. január
SZK6.	A tanulók mérése és értékelése	2022. október
SZK7.	Mentálhigiéné és prevenció	2023. január



**SOPRONI SZAKKÉPZÉSI CENTRUM FÁY ANDRÁS KÉT TANÍTÁSI NYELVŰ
KÖZGAZDASÁGI TECHNIKUM
MINŐSÉGIRÁNYÍTÁSI RENDSZERE**

Sorszám	Támogató és erőforrás folyamat-terület folyamatai	Határidő
T1.	Gazdasági erőforrások biztosítása, beszerzési tevékenység működtetése	2022. november
T2.	Intézményi adminisztráció, KRÉTA rendszer kezelése	2022. október
T3.	Panaszkezelés	2022. november
T4.	Pályázati rendszer működtetése	2023. február



V. Intézményi önértékelés

1. Az intézményi önértékelés

A szakképzési jogszabályokban meghatározott minőségirányítási rendszerkövetelmények központi eleme az **intézményi önértékelés**, amelynek célja, hogy segítse az intézményeket a minél magasabb színvonalú, a partnerek elvárásait minél teljesebb mértékben kielégítő, a tanulók, a képzésben részt vevő személyek, a munkaadók érdekeinek megfelelő minőségi képzési szolgáltatás nyújtásában.

Az önértékelés a minőség mérésének, értékelésének és fejlesztésének releváns eszköze, a hosszú távú szervezet- és minőségfejlesztés meghatározó eljárása.

Az önértékelés az intézmény vagy az intézményvezető tevékenységeinek, kompetenciáinak és eredményeinek átfogó, szisztematikus és rendszeres gyakoriságú, meghatározott szakmai szempontok szerint történő (minőségalapú) átvizsgálása, értékelése.

A kétévente elvégzett önértékelés során mérik és értékelik az oktatási-képzési szolgáltatásaikkal kapcsolatos partneri igényeket és elégedettséget, a munkaerőpiac igényeit, a végzeteket foglalkoztatók elégedettségét, vizsgálják a végzett tanulók elhelyezkedését, munkaerő-piaci helyzetét.

Az intézmény az önértékelés keretében méri és értékeli a stratégiai és a minőségcéljai megvalósulását, azt, hogy hol tart azok elérésében; az évente gyűjtendő szakképzési indikátorokat, a szabályozott folyamatok eredményességét, a cselekvési terv végrehajtásának eredményességét, az oktatói értékelési rendszer működtetését és eredményességét.

Az önértékelés során az intézmény tényekre alapozva tudja tehát megállapítani azokat az erősségeit, amelyekre építve további sikereket tud elérni, és azonosítani tudja a fejlesztendő folyamatait, tevékenységeit és működési területeit is.

Az önértékelési folyamat szerves részét képezik a követő tevékenységek, amelyek célja a fejlesztések ösztönzése, a folyamatos fejlesztés és fejlődés előmozdítása: az önértékelés során feltárt fejlesztendő területekre az intézmények fejlesztési célokat határoz meg, fejlesztési terveket készít, és fejlesztési tevékenységeket valósít meg. Egy önfejlesztő folyamat indul el a szervezetben, az önértékelés a fejlesztő munka, az innováció alapjává, kiindulópontjává válik.

Az intézményi önértékelési szempontokhoz a kapcsolódó folyamatok, indikátorok és partneri mérések hozzárendelését a 16. sz. melléklet tartalmazza. Az Intézményi önértékelési szempontsört a 3. sz. melléklet tartalmazza.



2. Az intézményi önértékelés folyamata

Az intézményi önértékelési folyamatának és az egyes szakaszokhoz tartozó lépések áttekintése

	Lépések	Felelős	Résztevő	Mit?	Határidő	Hogyan?	Eredmény
1.	Az intézményi önértékelés előkészítése	igazgató	MICS	1.1.	Az önértékelési ciklus első tanévének előkészítésénél. augusztus 25.	tájékoztató	nyitóértekezlet – feljegyzés jegyzőkönyvbe
		MICS vezető	oktatók	1.2.	Az önértékelési ciklus első tanévének előkészítésénél. augusztus 30.	tájékoztató	
		MICS vezető	MICS	1.3.	Az önértékelési ciklus első tanévében. szeptember	ötletvonal	kész munkaterv
2.	Az intézményi önértékelés végrehajtása	MICS vezető	Folyamatszabályozási csoport (FCS)	2.1.	Az önértékelési ciklus első tanév szeptember	adatgyűjtés	adattár
		MCS vezető	MICS + FCS	2.2.	Az önértékelési ciklus második tanév március	leírás	kész leírások
		MICS vezető	MICS + FCS	2.3.	Az önértékelési ciklus második tanév március	%-os értékelés	%-os értékelés → számszerű adatok - táblázat
		FCS vezető	FCS	2.4.	Az önértékelési ciklus második tanév március	ötletroham	feljegyzés → táblázat erősségek, fejlesztési terv
		FCS vezető	FCS + MICS	2.5.	Az önértékelési ciklus második tanév március	cédulázás	összesített táblázat



**SOPRONI SZAKKÉPZÉSI CENTRUM FÁY ANDRÁS KÉT TANÍTÁSI NYELVŰ
KÖZGAZDASÁGI TECHNIKUM
MINŐSÉGIRÁNYÍTÁSI RENDSZERE**

	Az intézményi önértékelés végrehajtása	FCS vezető	FCS + MICS + oktatói testület	2.6.	Az önértékelési ciklus második tanév április	cédulázás	elkészült intézményi rangsor
		igazgató	MICS vezető	2.7.	Az önértékelési ciklus második tanév április	előterjesztés	döntés → feljegyzés
		MICS vezető	MICS + FCS	2.7.1.	Az önértékelési ciklus második tanév május	év végi értekezlet, tájékoztató	jegyzőkönyv, feljegyzés
		FCS vezető	FCS	2.7.2.	Az önértékelési ciklus második tanév május	cédulázás	2-3 fejlesztés kijelölése
3.	Az intézményi önértékelés követése, további lépései	igazgató + MICS vezető	MICS + FCS + oktatói testület	3.1.	Az önértékelési ciklus második tanév május	cédulázás	fejlesztési célok listája
		FCS vezető	FCS	3.2.	Az önértékelési ciklus második tanév augusztus	terv készítés, ötletroham (brainstorming), ishikawa (ok-okozati diagram)	kész cselekvési tervek (2-3-4)
		FCS vezető	FCS	3.3.	Az önértékelési ciklus második tanév augusztus	interjú, elemzés	feljegyzés → értékelés
4.	Összegzés az önértékelés megvalósításának tapasztalatairól	igazgató + MICS vezető	MICS + oktatói testület		A következő önértékelési ciklus végéig.	összegző elemzés	



3. Az intézményi önértékelés folyamatának folyamatábrája

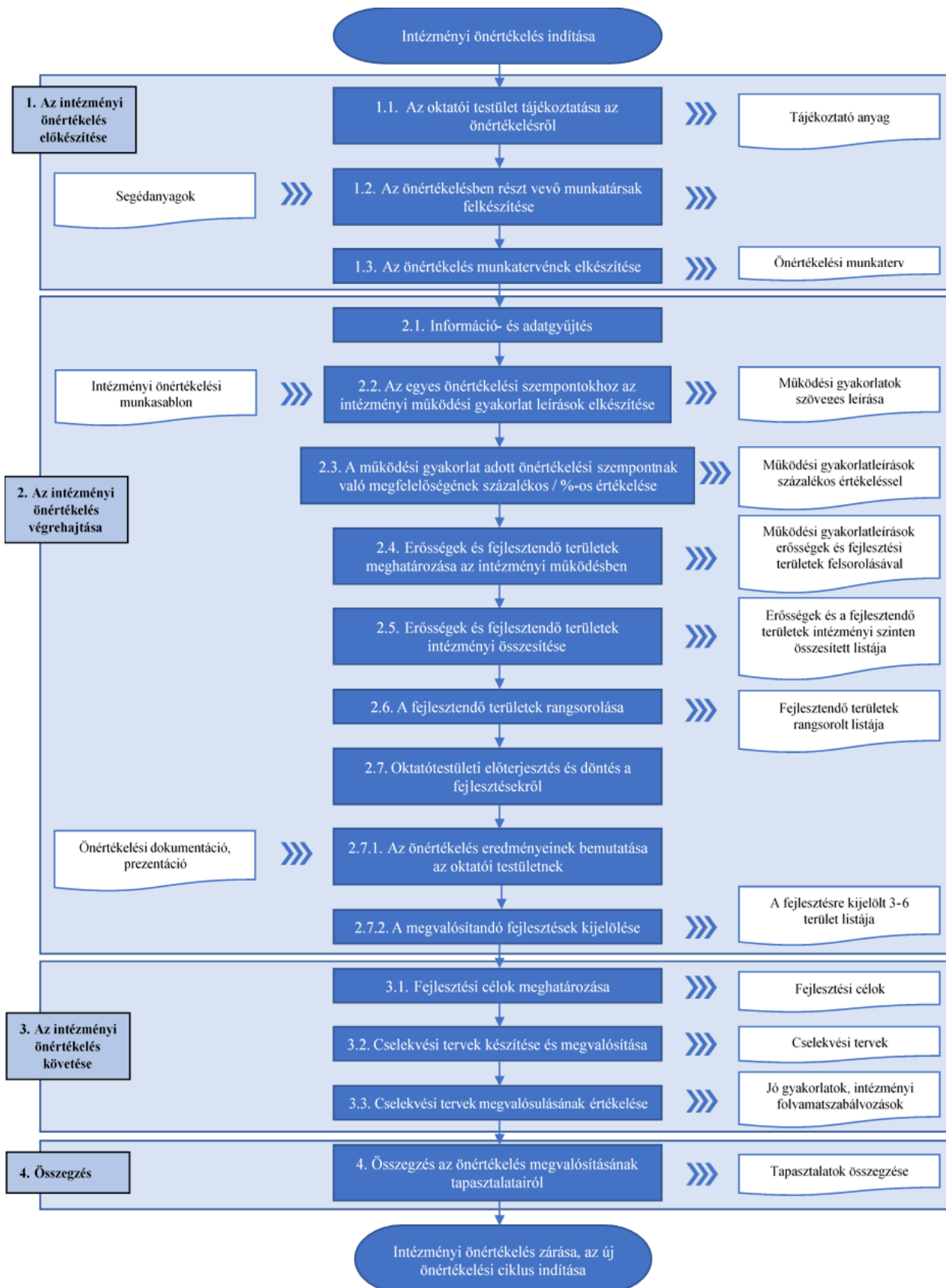



Az intézményi önértékelés folyamatának szakaszai és az egyes szakaszokhoz tartozó lépések – áttekintés

1. Az intézményi önértékelés előkészítése

- 1.1. Az oktatói testület tájékoztatása az önértékelésről
- 1.2. Az önértékelésben résztvevő munkatársak felkészítése
- 1.3. Az önértékelés munkatervének elkészítése

2. Az intézményi önértékelés végrehajtása

- 2.1. Információ- és adatgyűjtés
- 2.2. Az egyes önértékelési szempontokhoz az intézményi működési gyakorlat leírások elkészítése
- 2.3. Az intézményi működési gyakorlat adott önértékelési szempontnak való megfelelése százalékos / %-os értékelése
- 2.4. Erősségek és fejlesztendő területek meghatározása az intézményi működésben
- 2.5. Erősségek és fejlesztendő területek intézményi összesítése
- 2.6. A fejlesztendő területek rangsorolása
- 2.7. Oktatótestületi előterjesztés és döntés a fejlesztésekről
 - 2.7.1. Az önértékelés eredményeinek bemutatása az oktatói testületnek
 - 2.7.2. A megvalósítandó fejlesztések kijelölése

3. Az intézményi önértékelés követése, további lépései

- 3.1. Fejlesztési célok meghatározása
- 3.2. Cselekvési tervek készítése és megvalósítása
- 3.3. Cselekvési tervek megvalósulásának értékelése

4. Összegzés az önértékelés megvalósításának tapasztalatairól



Az intézményi önértékelés során elvégzendő feladatok

1. Az intézményi önértékelés előkészítése

Az előkészítő szakasz célja egyrészt, hogy az önértékelést felkészült munkatársak végezzék, másrészt, hogy az önértékelés megvalósításához a munkatársak egyeztetett, dokumentált tervvel rendelkezzenek. Az előkészítő szakasz három lépésből áll.

1.1. Az oktatói testület tájékoztatása az önértékelésről

Az önértékelés megkezdése előtt az oktatói testület tájékoztatást kap az önértékelés céljáról, az önértékelési munka és folyamat részleteiről, az elvégzendő feladatokról és az elvárt eredményről, a munkatársak feladatokba való bevonásáról.

A tájékoztatást a MICS tagjai végzik, vezetői támogatással. Az intézmény vezetése támogatja ezt a munkát, hiszen az önértékelés egy fontos vezetői eszköz az intézmény szakmai-pedagógiai fejlesztése terén. A csoport tagjai adnak tájékoztatást az oktatói testület részére az önértékelés céljáról, az elvárt eredményeiről, az EQAVET Keretrendszer céljáról, felépítéséről, előnyeiről, hozzáadott értékéről, az önértékelés folyamatáról, a szükséges erőforrásokról.

Az oktatói testület minden tagja részt vesz az önértékelési munkával kapcsolatos tájékoztatón. Egy összefoglaló anyag készül, amelyet a tájékoztató során minden jelenlévő kézhez kap, illetve amelyet a tájékoztatót követően elektronikus úton eljuttatnak minden, így az esetlegesen hiányzó oktatók számára is.

1.2. Az önértékelésben résztvevő munkatársak felkészítése

Az önértékelés szakszerű megvalósítása érdekében szükséges azoknak a munkatársaknak a felkészítése, akik aktív szerepet vállalnak az önértékelés megvalósításában. A felkészítést az oktatói továbbképzésen részt vett MICS tagoknak kell megtartaniuk, a képzés önértékelésre vonatkozó tematikája alapján és az ott átadott segédanyagok felhasználásával.



A felkészítés célja, hogy az önértékelésben részt vevő munkatársak megismerjék az EQAVET Keretrendszert, annak alapelveit, logikáját, felépítését, valamint alaposan tanulmányozzák és egységesen értelmezzék az önértékelés szempont- és elvárásrendszerét. A közös munka során a szempontokhoz kapcsolt értelmezések (elvárások) segítségével határozzák meg, mit jelentenek az egyes önértékelési szempontok a saját intézményi kontextusukban, működési környezetükben. Tekintsék át, vizsgálják felül az egyes szempontokhoz rendelt intézményi folyamatokat és szakképzési indikátorokat, és az intézményi sajátosságok figyelembevételével egészítsék ki azokat, azaz a kötelezőkön kívül rendeljenek hozzájuk további intézményi folyamatokat, a folyamat működtetésének eredményességét meghatározó indikátorokat, saját intézményi indikátorokat, partneri mérési eredményeket, amelyek segítik az önértékelés tényszerű elvégzését.

Az önértékelést végző munkatársaknak képesnek kell lenniük arra is, hogy alkalmazni tudják az önértékelés módszertanát, az önértékeléshez használt eszközöket, munkasablonokat, valamint, hogy helyesen értékeljenek, és megfelelő módszerrel határozzák meg az erősségeket, a fejlesztendő területeket és a fejlesztési célokat. Az önértékelés módszertanát az önértékelési sablon logikája alapján, egy konkrét példán javasolt begyakorolni.

A felkészítést tartók feladata, hogy minden résztvevő számára megfelelő képzési anyagot biztosítsanak. Ez minimálisan magában foglalja az EQAVET alapú intézményi önértékelési szempontsört, az önértékelési folyamat és módszertan rövid leírását, valamint az önértékelési munka sablonjait.

1.3. Az önértékelés munkatervének elkészítése

Az önértékelés megvalósításához szükséges, hogy a MICS – vezetői támogatással és az önértékelésben részt vevő többi munkatárs közreműködésével – elkészítse az önértékelés munkatervét annak érdekében, hogy az elvégzendő feladatok és a megvalósításhoz szükséges erőforrások tervezhetőek legyenek. Az önértékelés folyamatát úgy kell ütemezni, hogy az önértékelés eredményeként elkészülő cselekvési terv jóváhagyására a fenntartónak 30 nap álljon rendelkezésére.

A munkaterv részleteiben kell, hogy tartalmazza az önértékelés megvalósítási folyamatát, lépéseit, feladatait. A munkaterv rögzíti azt is, hogy az önértékelést végzők hogyan osztják fel egymás között a feladatokat, kik, mely területeken, milyen részfeladatokat és milyen ütemezés szerint végeznek.

A feladatok felosztása az összetartozó önértékelési szempontok alapján történik, az EQAVET Minőségbiztosítási Ciklus lépései szerint: Tervezés, Megvalósítás, Értékelés, Felülvizsgálat.



Az önértékelés átfogó munkatervét célszerű a teljes kétéves megvalósítási folyamatra elkészíteni, és az adott tanévben elvégzendő önértékelési feladatokat a MICS éves önértékelési munkatervében részletesen meghatározni.

Az önértékelési feladatokat be kell építeni az intézmény éves munkatervébe.

A munkaterv elkészítésénél figyelemmel kell lenni arra, hogy a megvalósítási folyamat lépései kövessék a folyamatos fejlesztés PDCA elvét.

Az önértékelés munkatervének elkészítését a csoport a tagjai végzik, felelőse a MICS vezetője. Az elkészült munkatervet ismertetni és egyeztetni kell az intézmény vezetésével, és mindazokkal, akiknek a részvételére számítanak az intézmény önértékelésében. A munkatervet az intézmény vezetésének kell jóváhagynia, csak ezt követően történhet meg a megismertetése a munkatársakkal.

2. Az intézményi önértékelés végrehajtása

Az önértékelés végrehajtása során az önértékelést végző munkatársak az EQAVET alapú intézményi önértékelési szempontsort, mint elvárás-rendszert figyelembe véve leírják az adott területen az intézmény működési gyakorlatát, majd ezek elemzése, értékelése alapján rögzítik az erősségeket és a fejlesztendő területeket. Az így kapott helyzetkép alapján az intézmény vissza tud csatolni, és szükség esetén be tud avatkozni a szakmai-képzési és egyéb működési folyamataiba.

Az önértékelés végrehajtása 7, jól elkülöníthető lépésre bontható, ami a következőkben kerül részletezésre.

2.1. Információ- és adatgyűjtés

Az információ- és adatgyűjtés célja, hogy az önértékelési szempontokhoz és az azokhoz kapcsolódó elvárásokhoz rendelt az intézmény megkeresse és összegezze mindazokat az információkat, adatokat, tényeket, eredményeket, indikátorokat, amelyek jelenleg rendelkezésre állnak.

Össze kell gyűjteni egyrészt azokat a módszereket, eljárásokat, gyakorlatokat, folyamatokat, amelyek bemutatják, **hogyan** működik az intézmény, másrészt pedig azt, hogy működése során **milyen eredményeket ért el** a célok, indikátorok megvalósulása, a folyamatok működtetése, a partnerek elégedettsége, a cselekvési terv(ek) végrehajtása terén.

Az információ- és adatgyűjtés során elsődlegesen azt szükséges tisztázni az intézménynek, hogy milyen információkra és adatokra van szükség, és hogy milyen forrásokból, illetve ki(k)től gyűjthetőek be ezek az információk, adatok.



Az információ- és adatgyűjtés során – az önértékelési munkatervben meghatározott felosztás szerint (lásd az 1.3 fejezetben) és a munkatársak széles körének a bevonásával – az intézményben összegyűjtik az egyes önértékelési szempontok tekintetében mindazokat az információkat, adatokat és tényeket, amelyek az önértékelés elvégzését, az erősségek és a fejlesztendő területek feltárását, azonosítását támogatják, azaz az intézmény adott területen alkalmazott gyakorlatait és e gyakorlatok alkalmazása révén elért eredményeit. Ehhez az szükséges, hogy a MICS tagjai – az önértékelésbe bevont intézményi munkatársakkal együtt – áttanulmányozzák, közösen értelmezzék az önértékelési szempont- és elvárás-rendszert (lásd még az 1.2 fejezetben). Meg kell határozni azt is, hogy az intézményi működés feltárásához az intézményen belül kitől és honnan lehet a szükséges és megfelelő információt és adatokat beszerezni, mely dokumentumokat kell áttekinteni.

Az intézményi önértékelés során alkalmazott információ- és adatgyűjtés meghatározó **módszerei** a dokumentumelemzés, a kérdőív és az interjú.

- A **dokumentumelemzés** során az írásban rögzített működési elemeket lehet feltárni, összegyűjteni. Ehhez tanulmányozni és tartalmilag elemezni kell az intézményi belső működés-szabályozó dokumentumokat (például SZMSZ, Házirend, Szakmai Program) és a belső szervezeti dokumentumokat (mint például az intézmény belső mérési rendszere és az általa szolgáltatott adatok, vagy a szervezeti nyilvántartások, jelentések, beszámolók).

- A **kérdőívek** elsősorban a releváns partnerek véleményének, igényeinek és elégedettségének a felmérésére, megismerésére adnak lehetőséget.

Az intézmény az önértékelése során a kétéves önértékelési ciklusban legalább egyszer kérdőív segítségével vizsgálja a partnerek – a szülők, a tanulók és az oktatók – elégedettségét (10. -11.-12. sz. *mellékletek*), továbbá a duális képzőhelyek és a végzeteket foglalkoztató gazdálkodó szervezetek szintén elégedettségmérő kérdőívet (13.-14. sz. *mellékletek*) töltenek ki.

A partneri kérdőívekben szereplő, kötelezően alkalmazandó kérdéssorokat az intézmény igény szerint kiegészítheti olyan kérdésekkel, szempontokkal, amelyek az intézményi sajátosságokra vonatkoznak.

- Az **interjúk** segítenek olyan működési elemek feltárásában, amelyek nem rögzítettek írásban, viszont az intézményben működő gyakorlat. Interjúkat lehet folytatni például a folyamatok felelőseivel, az intézményvezetőkkel, a munkaközösségek vezetőivel, a partneri kapcsolattartókkal. Az interjúk egyben segíthetnek a leírt szabályozások és a valós működés összevetésében, illetve további adatgyűjtési források azonosításában is.



2.2. Az egyes önértékelési szempontokhoz az intézményi működési gyakorlat leírások elkészítése

Az adott önértékelési szempontokhoz kapcsolódóan az intézmény oktatási-nevelési-képzési és egyéb tevékenységeinek, alkalmazott módszereinek tényeken alapuló feltárása és ez alapján az intézményi működési gyakorlat tényszerű leírása a következő fázis.

A működési gyakorlat leírásához, annak meghatározásához, hogy mit is jelenthet az adott önértékelési szempont az intézmény működésében, milyen működési elemek, területek tartozhatnak hozzá, segítséget nyújt az önértékelési szempontokhoz kapcsolódó elvárás, szóveges magyarázat, értelmezés, és ennek részeként az az útmutatás, hogy mit is kell vizsgálni az adott szempontnál az önértékelés során.

Az intézményi működési gyakorlat leírása:

- Jól azonosítható folyamat az adott szempont, elvárás megvalósítására, és e folyamat végrehajtása során milyen módszer(ek)e)t, gyakorlatot alkalmaz az intézmény?
- Mióta és milyen gyakorisággal (mennyire rendszeresen) alkalmazza a kérdéses területen alkalmazott módszereit, gyakorlatát az intézmény?
- Mennyire jellemző („mindennapos”) ezeknek a módszer(ek)nek, gyakorlatnak alkalmazása és mennyire terjed ki az alkalmazás a teljes intézményre?
- Megvizsgálta-e az intézmény – és ha igen, akkor mikor és hogyan –, hogy az alkalmazott módszerei szakmailag megfelelőek, eredményesek-e?
- Hogyan és milyen, indikátorokkal mérik, értékelik a módszerek megfelelőségét?
- A felülvizsgálat és szükség esetén a mérési eredmények alapján az intézmény javítja-e, illetve továbbfejleszti-e a kérdéses területen alkalmazott gyakorlatát?

A tényszerűség érdekében a működési gyakorlat leírása során az alábbi elemeket kell bemutatni:

- ki (vagy kik),
- mit,
- mikor(tól),
- hogyan,
- milyen rendszerességgel,
- miért,
- milyen szabályozó dokumentumok, belső szabályok alapján

végez(nek) tevékenységeket a kérdéses területen, és hogy az intézménynél működő gyakorlat mennyire van összhangban a működtetésre kialakított szabályozással.

Az intézményi működési gyakorlat leírásában kitér a Ki, Mit, Mikor, Hol, Hogyan, Miért? kérdésekre, továbbá az adott önértékelési szempontra.



A következő önértékelés során már csak az intézményi működési leírások felülvizsgálatát és korrekcióját kell az intézménynek elvégeznie.

2.3. Az intézményi működési gyakorlatok adott önértékelési szempontnak való megfelelésének százalékos értékelése

Ebben a lépésben a bemutatott intézményi működési gyakorlatok elemzése és értékelése valósul meg. Az intézmény működésének értékeléséhez meg kell határozni, hogy az adott, jelenleg alkalmazott működési gyakorlat mennyire felel meg az önértékelési szempont által meghatározott elvárt intézményi működésnek. Fel kell tárni és rögzíteni kell a hiányosságokat, problémákat, amelyeket tapasztaltak és azt is, hogy mi működik jól.

Az adott önértékelési szempont és a kapcsolódó elvárások teljesülésének mértékét százalékosan kell megadni, az alábbi értékelési kategóriák alkalmazásával.

Értékelési kategóriák:

nem felel meg	részben megfelel	többnyire megfelel	megfelel
0-20%	21-50%	51-80%	81-100%

2.4. Erősségek és fejlesztendő területek meghatározása az intézményi működésben

Az intézményi működési gyakorlat önértékelése során

- a működési gyakorlat leírás,
- az önértékelési szempontban megfogalmazott elvárások,
- az adott önértékelési szemponthoz kapcsolódó, az intézmény eredményességét az adott területen jelző szakképzési indikátorok értékelése,
- a kapcsolódó folyamatok működésének az értékelése,
- a kapcsolódó partneri és egyéb mérések eredményeinek az értékelése,
- a cselekvési terv(ek) kapcsolódó megvalósult fejlesztéseinek az értékelése, elemzése

alapján az intézménynek – önértékelési szempontként – jó működési gyakorlatokat, erősségeket és problémákat, hiányosságokat, fejlesztendő területeket kell azonosítania, rögzítenie.

A problémák, hiányosságok, fejlesztendő területek mellett – amelyekre épülnek az intézményi fejlesztések – fontos az intézmény erősségeinek a feltárása, összegzése is, hiszen az intézmény ezekre támaszkodhat a fejlesztő munka során, és szakmai-képzési tevékenysége, működése ezek erősítésével válhat még sikeresebbé, eredményesebbé.



Fejlesztendő terület(ek) meghatározása azon önértékelési szempont esetében kötelező, ahol a megfelelőség százalékos értéke 60% alatt van.

Az önértékelés során az intézményi működést és eredményeket az alábbi szempontok mentén kell vizsgálni:

- Az intézmény az adott önértékelési szempont által elvárt működési gyakorlatot alakított ki.
Ennek keretében vizsgálni kell a működési gyakorlat
 - kiterjedtségét az adott önértékelési szempontra vonatkozóan,
 - kiterjedtségét az intézményre vonatkozóan,
 - szabályozottságát, egységes működtetését,
 - időbeli szabályozottságát, rendszerességét.
- Az intézmény a vizsgált tevékenység területen olyan működést alakított ki, amely az intézmény céljain és a releváns partnerek elvárásain alapul.
- Az intézmény a vizsgált tevékenység területen egyértelmű szabályokat alakított ki, jól definiálta a tevékenység megvalósításának elemeit (kinek, mit és hogyan kell megtennie).
- A kialakított szabályokat, a sikeres megvalósításhoz szükséges mértékben, írásban rögzítették.
- Az előírásoknak, belső szabályoknak megfelelően valósul meg a tevékenység végrehajtása az intézmény mindennapi gyakorlatában.
- A kérdéses területre kialakított jó működési gyakorlatot az intézmény minden területén, minden munkaközösségében alkalmazzák.
- A kérdéses területre kialakított belső szabályozást rendszeresen, és amikor az szükséges, minden esetben alkalmazzák.
- Minden szükséges területen rendelkeznek mérési eredményekkel, számszerű adatokkal, amelyeket – ha van rá mód – összehasonlítanak más hasonló intézmények eredményeivel.
- Az indikátorok, mérési eredmények (legalább 3 év távlatában) folyamatosan javuló tendenciát mutatnak.
- A saját célokat elérik, illetve túlteljesítik.
- Az indikátorok, mérési eredmények vizsgálata alapján fejlesztéseket indítottak a megfelelő működési területeken.

A fenti szempontok közül az, amelyik nem, vagy csak részben teljesül, fejlesztendő terület lesz. A fejlesztendő területek közé tartoznak még azok a működési elemek, területek is, amelyekkel kapcsolatos elvárásokra az intézmény nem tudott választ adni, mivel az intézményben jelenleg nem foglalkoznak az adott terület tudatos kezelésével. Az is fejlesztendő területnek tekintendő továbbá, ha az intézmény egy adott tevékenységének értékelésével kapcsolatban nem rendelkezik tényekkel, azaz nem tudja mérési, értékelési adatokkal alátámasztani a vizsgált tevékenység eredményességét.



Az egyes intézményi működési gyakorlatok értékelését első körben azok az önértékelésben részt vevő munkatársak végzik el, és tesznek javaslatot az erősségekre és a fejlesztendő területekre, akik az adott önértékelési szemponttal a kezdetektől dolgoztak.

A végső értékelést, az erősségek és a fejlesztendő területek konszenzussal történő meghatározását csoportmunkában készítik el.

2.5. Erősségek és fejlesztendő területek összesítése

Az erősségek és a fejlesztendő területek intézményi szintű összesítése során a MICS áttekinti az önértékelést, és konszenzussal meghatározza az önértékelésen belüli kapcsolatokat, összefüggéseket külön az egyes önértékelési szempontok esetében azonosított erősségek és külön a fejlesztendő területek között. Itt azt kell áttekinteni, hogy vannak-e olyan, az egyes szempontokban azonosított erősségek vagy fejlesztendő területek, amelyek összefüggenek egymással és így az intézmény egy nagyobb területének a megfelelő vagy nem megfelelő működését erősítik meg, támasztják alá. Továbbá azt kell megvizsgálni, hogy vannak-e olyan erősségek vagy fejlesztendő területek, amelyek azonos okokra vezethetők vissza, ezért kezelésük is azonos módon történhet.

Ebben a lépésben tehát az intézménynek át kell gondolnia az egész önértékelését, és el kell készítenie az *Erősségek és a fejlesztendő területek* intézményi szinten összesített listáját, amelyben már összekapcsolják és átfogalmazzák az összetartozó erősségeket és az összetartozó fejlesztendő területeket. Ebből a listából látható, hogy hol szükséges a beavatkozás, annak érdekében, hogy az intézményi működés megfeleljen az önértékelési szempontokban megfogalmazott szakképzés-specifikus elvárásoknak.

Az összegzés segíthet az intézmény számára áttekinteni és összefoglalni az önértékelés tényeit, nem csupán egy-egy önértékelési szemponthoz kapcsolódóan, hanem komplex módon, a belső összefüggéseket feltárva, az intézmény egészének vonatkozásában.



2.6. A fejlesztendő területek rangsorolása

Az *Erősségek és a fejlesztendő területek* intézményi szinten összesített listájának elkészültét követően egy külön lépésben meghatározásra kerülnek az összegzett fejlesztendő területeken belüli prioritások, elkészül az intézmény fejlesztendő területeinek priorizált listája.

A fejlesztendő területek rangsorolásának célja, hogy iránymutatást adjon arra vonatkozóan, hogy mely fejlesztendő területtel, területekkel célszerű elsődlegesen foglalkoznia az intézménynek.

A rangsorolás eredményeként a MICS az *Erősségek és a fejlesztendő területek* összesített listájában szereplő fejlesztendő területek sorrendjét határozza meg, így elkészül a *Fejlesztendő területek* rangsorolt listája.

Az intézményvezető részt vesz az erősségek és a fejlesztendő területek összesítésében, valamint a fejlesztendő területek rangsorolásában. Ez egyfajta vezetői kontrollt, és a MICS-csel együtt az önértékelés és az önértékelés eredményeinek a minőségbiztosítását is jelenti.

2.7. Oktatói testületi előterjesztés és döntés a fejlesztésekről

Az önértékelés eredményeit szükséges megismertetni az oktatói testület tagjaival, amely során az oktatói testület megvitatja és elfogadja az önértékelés eredményeit, továbbá kijelöli a megvalósítandó fejlesztéseket.

2.7.1. Az önértékelés eredményeinek bemutatása az oktatói testületnek

Az oktatói testületi előterjesztés célja, hogy a munkatársak megismerjék az önértékelés eredményeit, főbb megállapításait, és ennek részeként azokat a fejlesztendő területeket, amelyekkel – az önértékelés során feltárt információk alapján – elsődlegesen foglalkoznia kell az intézménynek, és döntsenek arról, hogy mely fejlesztés(ek)e)t indítják el az intézményben.

Az előterjesztést megelőzően a MICS az intézményvezető közreműködésével – az intézményi önértékelés és a hozzá tartozó elemzések (kitöltött önértékelési sablonok, Erősségek és a fejlesztendő területek intézményi szinten összesített listája (részletes leírását lásd az önértékelés folyamatának 2.5. lépésében), Fejlesztendő területek rangsorolt listája (részletes leírását lásd az önértékelés folyamatának 2.6. lépésében)) alapján – meghatározza, hogy milyen információkat és milyen formában szeretnének megosztani az oktatói testülettel, annak érdekében, hogy közösen kijelölhessék a fejlesztési irányokat. Az oktatói testületi előterjesztés két fő elemből áll: az önértékelési dokumentációból és a szóbeli prezentációból. Az intézményvezető és a vezetés többi tagja is részt vesz a prezentáción.



2.7.2. A megvalósítandó fejlesztések kijelölése

A MICS-nek a Fejlesztendő területek rangsorolt listája alapján az intézményvezetővel egyeztetett javaslatokkal kell rendelkeznie a fejlesztendő területeket illetően, és ezeket elő kell terjesztenie az oktatói tantestület számára abból a célból, hogy az kiválassza és döntsön arról a 3-6 releváns fejlesztendő területről, amelyekre vonatkozóan az intézmény célokat tűz ki és intézkedéseket hoz, cselekvési tervet készít.

3. Az intézményi önértékelés követése, további lépései

Az önértékelés megalapozza az intézményben a folyamatos fejlesztés képességének kialakítását, működtetését, az intézmény „tanuló szervezetté” válását. Az önértékelés értéke, haszna minimális, ha az önértékelés eredményei alapján nem követi azt fejlesztés, beavatkozás és ezek eredményét nem értékeli, valamint nem mutatják be rendszeresen az oktatói testületnek, az egyéb alkalmazottaknak és az intézmény releváns partnereinek.

3.1. Fejlesztési célok meghatározása

Az első lépés az önértékelés eredményei alapján kiválasztott fejlesztendő területekre fejlesztési célok meghatározása, kitűzése, amelyet meg kell, előzzön a problémák okainak a feltárása és elemzése. A célok megfogalmazása pontos, konkrét, megvalósítható, mérhető, reális (SMART) legyen. Az adott problémára (fejlesztendő területre) vonatkozzon.

3.2. Cselekvési tervek készítése és megvalósítása

A kijelölt fejlesztési feladatok megtervezésére és megvalósítására cselekvési terveket kell készíteni, amelyeket az oktatói testület fogad el és a fenntartó hagy jóvá.

A cselekvési terv készítésének célja, hogy meghatározza a kitűzött fejlesztési célok elérésének részletes útját.

Minden egyes fejlesztési célra külön cselekvési tervet kell készíteni.



A cselekvési tervek tartalmazzák az alábbi szükséges elemeket, amelyek biztosítják a feladatok megvalósítását:

- a fejlesztés eredményes megvalósításához szükséges feladatokat;
- a feladatok végrehajtásának elvárt eredményeit;
- a feladatok ütemezését (időigény, határidő);
- a feladatok végrehajtásában résztvevőket (felelős, közreműködő);
- a fejlesztés főbb mérföldköveit, ellenőrzési pontjait;
- a fejlesztés megvalósításához szükséges erőforrásokat.

A cselekvési tervek megvalósításának folyamatában rendszeresen tájékoztatni kell az intézmény munkatársait a feladatok megvalósulásának állásáról, arról, hogy hol tart és milyen eredményesen folyik a fejlesztő csoport munkája. Ez a tudatos, rendszeres információátadás és kommunikáció teremti meg a lehetőséget a munkatársak számára, hogy megismerjék az elért eredményeket, lássák a további feladatokat és így bármikor be tudjanak kapcsolódni a fejlesztésekbe, ezzel is segítve a fejlesztések megvalósítását.

3.3. Cselekvési tervek megvalósulásának értékelése

A fejlesztések megvalósítását követően – a következő önértékelés során – értékelni kell, hogy a befejezett fejlesztések elérték-e a kívánt céljukat, és ennek eredményeképpen az intézmény kielégíti-e az önértékelési szempontokban megfogalmazott elvárásokat, a kapcsolódó követelményeket. Amennyiben a vizsgált fejlesztés elérte a kitűzött célját, az intézmény elsődleges feladata a szabályozott működés biztosítása, azaz az új folyamat működtetése. Amennyiben nem érte el a fejlesztés a kívánt célját, úgy az intézménynek korrekciót kell végrehajtania, vagy előfordulhat, hogy új fejlesztést kell indítania a vizsgált területre vonatkozóan.

A cselekvési tervekbe beépített ellenőrzési pontok, mérföldkövek is biztosítják, hogy a fejlesztési folyamat ne akadjon el és elérje az elvárt eredményt. A cselekvési tervek megvalósítását a tanév végi értékelések során a mérföldköveknek megfelelően értékelni kell. A következő önértékelés során szükséges értékelni a fejlesztések eredményét, eredményességét. A sikeres cselekvési tervek jó gyakorlatként vagy intézményi folyamatszabályozásként beépülhetnek az intézményi dokumentumokba.



4. Összegzés az önértékelés megvalósításának tapasztalatairól

Az önértékelés folyamatának lezárását követően el kell végezni az önértékelési munka áttekintését, értékelését, a megvalósítás pozitív és negatív tapasztalatainak az összegyűjtését, valamint az önértékelés intézményi folyamatának, módszereinek és eszközeinek a felülvizsgálatát és javítását.

A tapasztalatok alapján át kell tekinteni, felül kell vizsgálni az önértékelés folyamatának már elkészült szabályozását, és meg kell vizsgálni, hogy szükséges-e a folyamat módosítása, illetve, hogy az önértékelési gyakorlat mennyiben felel meg a szabályozásban rögzített folyamatnak. Az intézmény a fenntarthatóság érdekében írásban rögzíti az önértékelés továbbfejlesztett folyamatát, vagyis azt a gyakorlatot, ahogyan a jövőben végezni fogja az önértékelését.

Kapcsolódó dokumentumok:

- cselekvési terv sablon (19. sz. melléklet)
- intézményi önértékelés munkasablonja (20. sz. melléklet)
- intézményi önértékelés szempontsor (3. sz. melléklet)



VI. AZ INTÉZMÉNYVEZETŐI ÖNÉRTÉKELÉS

1. AZ INTÉZMÉNYVEZETŐI ÖNÉRTÉKELÉS SZERVEZETI KERETEI, ELJÁRÁSRENDEJE

A szakképző intézmény minőségirányítási rendszerének meghatározó része az intézmény átfogó önértékelése. Az intézményi önértékelés rendszeréhez kapcsolódva kerül sor az intézményvezetői önértékelésre. Az intézményvezetői önértékelés az intézményi önértékelésre és az Önértékelési kézikönyvben meghatározott kérdőíves értékelésre épül.

Fókusz: a vezető egyes tevékenységekben vállalt feladatai, szerepe és vezetői kompetenciájának vizsgálata.

Az intézményvezetői önértékelésére az intézményi önértékelés elkészülte után kerül sor.

1.1. Intézményvezetői önértékelés eljárásrendje és ütemezése

Az intézményvezetői önértékelés előkészítését a MICS koordinálja.

Az intézményvezető önértékelése kapcsolódik az intézményi önértékelés folyamatához, mert az előkészítő lépéseket követően a vezető akkor kezdheti meg önértékelési tevékenységét, ha az intézményi önértékelés folyamatában elkészült az intézményi működési gyakorlat önértékelési szempontokénti leírása, megtörtént az adott szempontnak való megfelelésség értékelése, az értékelés indoklása és az erősségek, fejlesztendő területek meghatározása, hiszen mindezek és az intézményvezető tevékenységéről és vezetői kompetenciáiról szóló partneri visszajelzések szolgáltatják az intézményvezetői önértékelés alapját.

Az Intézményvezetői önértékelés szempontsora, azonos az Intézményi önértékelés szempontsorával (18. melléklet), a fókuszpontok eltéréssel alkalmazva.

A 21 szemponton alapuló önértékelés területei:

- tervezés (7 szempont)
- megvalósítás (7 szempont)
- értékelés (4 szempont)
- felülvizsgálat (3 szempont)

Az intézményvezetőnek az önértékelést a szerint kell elvégeznie, hogy az intézményi tevékenységekben hogyan mutatkoznak meg vállalt feladatai, személyes szerepvállalása és vezetői kompetenciái.



SOPRONI SZAKKÉPZÉSI CENTRUM FÁY ANDRÁS KÉT TANÍTÁSI NYELVŰ
KÖZGAZDASÁGI TECHNIKUM
MINŐSÉGIRÁNYÍTÁSI RENDSZERE

TEVÉKENYSÉG	FELELŐS	ELVÁRT EREDMÉNY	ÜTEMEZÉSE az önértékelési cikluson belül
partnerek beazonosítása	MICS	beazonosított partnerek listája	határidő: első tanév szeptember
elvárások mentén kérdőívek összeállítása	MICS	összeállított kérdőívek	határidő: első tanév szeptember
oktatói kérdőívek kiküldése (online)	MICS	kiküldött kérdőívek	első tanév szeptember-május
partneri kérdőívek kiküldése (online) - intézményben végzeteket foglalkoztató szervezetek, duális képzőhelyek	MICS	kiküldött kérdőívek	első tanév szeptember- második tanév március
oktatói kérdőívek visszaérkezése és kiértékelése	MICS	partnerek véleményének összegzése	első tanév szeptember-május
partneri kérdőívek visszaérkezése kiértékelése	MICS	partnerek véleményének összegzése	első tanév szeptember- második tanév március
kiértékelt kérdőívek és az intézményi önértékelés dokumentumainak átadása az intézményvezetőnek	MICS	átadott dokumentumok	második tanév április-május
önértékelési dokumentumok és kiértékelt partneri kérdőívek elemzése	intézményvezető	partnerek véleményének összegzése, következtetések levonása	második tanév április-május
erősségek és fejlesztendő területek meghatározása	intézményvezető	meghatározott erősségek és fejlesztendő területek	második tanév június-július
fejlesztendő területek alapján, fejlesztések meghatározása (max. 6 darab)	intézményvezető	maximum 6 darab fejlesztés meghatározása	második tanév június-július
cselekvési terv készítése	intézményvezető	cselekvési terv	második tanév június-július



SOPRONI SZAKKÉPZÉSI CENTRUM FÁY ANDRÁS KÉT TANÍTÁSI NYELVŰ
KÖZGAZDASÁGI TECHNIKUM
MINŐSÉGIRÁNYÍTÁSI RENDSZERE

TEVÉKENYSÉG	FELELŐS	ELVÁRT EREDMÉNY	ÜTEMEZÉSE az önértékelési cikluson belül
cselekvési terv megküldése a fenntartónak	intézményvezető	cselekvési terv	második tanév augusztus
fejlesztések megvalósítása	intézményvezető	megvalósított fejlesztések	második önértékelési ciklusban.
fejlesztések értékelése	intézményvezető	fejlesztések kiértékelése	határidő: a következő önértékelési ciklus vége



1.2. Partneri mérések lebonyolítása

Intézményvezetői önértékeléshez kapcsolódó partnerek:

- oktatók
- intézményben végzetteket foglalkoztató gazdálkodó szervezetek
- duális képzőhelyek

KÉRDŐÍV TÍPUSA	PARTNERI KÖR	MINTA/validitás	MEGJEGYZÉS
oktatói kérdőív	az intézményben foglalkoztatott oktatók	100 %-os / 90 %	17. sz. melléklet
intézményben végzetteket foglalkoztató gazdálkodó szervezetek	az elmúlt három tanévben végzett tanulókat foglalkoztató gazdálkodó szervezetek	reprezentatív felmérés, minden ágazatot lefedő legalább 20 %-os mintavétel /51%	14. sz. melléklet
duális képzőhelyek	az intézményben munkaszerződés v. tanuló szerződés keretében képzést végző gazdálkodó szervezetek	reprezentatív felmérés, minden ágazatot lefedő legalább 50 %-os mintavétel/51 %	15. sz. melléklet

1.3. Erősségek, fejlesztendő területek meghatározása

Az önértékelési dokumentumok és kiértékelt partneri kérdőívek elemzése után az intézményvezető elkészít egy önértékelési dokumentumot, melyben meghatározza a saját magára megfogalmazott erősségeket és fejlesztendő területeket. Bemutatja, hogy az összegyűjtött fejlesztendő területek alapján milyen fejlesztéseket kíván megvalósítani saját tevékenységére vonatkozóan. Kifejti a kiválasztott fejlesztések indokait és hogy ezt mely vezetői kompetencia fejlesztéséhez tudja kapcsolni.

A fejlesztési célok összhangban kell, hogy legyenek az intézmény fejlesztési céljaival.

Fejlesztési célok száma maximum 6 darab.



1.4. Cselekvési terv készítése

Az intézményvezető megvalósítani kívánt fejlesztési feladatainak megtervezésére és megvalósítására Cselekvési tervet készít. (18. sz. melléklet)

A cselekvési terv tartalmazza:

- a fejlesztés eredményes megvalósításához szükséges feladatokat
- a feladatok végrehajtásának elvárt eredményeit
- a feladatok ütemezését
- a feladat végrehajtásában résztvevőket
- a fejlesztés főbb mérföldköveit, ellenőrzési pontjait
- a megvalósításhoz szükséges erőforráspontokat

Az elkészített intézményvezetői önértékelési dokumentumot és a cselekvési tervet az intézményvezető megküldi az intézmény fenntartójának

2. AZ INTÉZMÉNYVEZETŐI ÖNÉRTÉKELÉS FOLYAMATA

Az intézményi minőségirányítási csoport intézményvezetői önértékeléssel kapcsolatos feladatai.

partnerek beazonosítása
elvárások mentén kérdőívek összeállítása
oktatói kérdőívek kiküldése
partneri kérdőívek kiküldése (intézményben végzetteket foglalkoztató szervezetek, duális képzőhelyek)
oktatói kérdőívek visszaérkezése és kiértékelése
partneri kérdőívek visszaérkezése kiértékelése
kiértékelt kérdőívek és az intézményi önértékelés dokumentumainak átadása az intézményvezetőnek

Az intézményvezetői önértékelési feladatai részletesen:

önértékelési dokumentumok és kiértékelt partneri kérdőívek elemzése
erősségek és fejlesztendő területek meghatározása
fejlesztendő területek alapján, fejlesztések meghatározása (max. 6 darab)
cselekvési terv készítése
cselekvési terv megküldése a fenntartónak
fejlesztések megvalósítása
fejlesztések értékelése



VII. Mellékletek



**SOPRONI SZAKKÉPZÉSI CENTRUM FÁY ANDRÁS KÉT TANÍTÁSI NYELVŰ
KÖZGAZDASÁGI TECHNIKUM
MINŐSÉGIRÁNYÍTÁSI RENDSZERE**

1. sz. melléklet: Az oktatói értékelési rendszer szempontrendszere és súlyszorzói

	Értékelési terület	Értékelési szempont	Magyarázat	Szempontok adatforrásai	Érték 1-6-ig	Súlyszorzó	Súlyozott pontszám	
Munkakör értékelése	1.	Képzettség-szakképzettség	Szakirányú végzettség	A tanított szakmának, tantárgynak megfelelő szakirányú végzettség	oklevelek, bizonyítványok, tanúsítványok	6	3	18
			Pedagógiai végzettség	Tanári, szakoktatói végzettség				
			Szakirányú továbbképzés	Szakmai és pedagógiai továbbképzések				
			Nyelvismeret	Igazolt nyelvismeret				
			Megállapítás: 6: az „5” túl további szakirányú diploma, szakvizsga, továbbképzések (akkreditált vagy vállalati környezetben töltött vagy egyéb jogszabályban nevesített), szakképzésben hasznosítható nyelvismeret (az intézmény számára hasznos további kompetenciák); 5: szakirányú + pedagógiai végzettség (diploma, szakvizsga); 4: jogszabályban előírt szakirányú végzettség, pedagógiai végzettség nélkül; 3: szakirányú szakmai végzettség + felsőfokú végzettség; 2: középfokú szakirányú végzettség (érettségi) + mestervizsga; 1: középfokú szakirányú végzettség					
	2.	Szakmai tapasztalat	Pedagógusként eltöltött idő	Szakmai gyakorlati (oktatói) tapasztalat	szakmai önéletrajz (KIRA adatok)	6	4	24
			Releváns munkaerőpiaci tapasztalat	Szakirányú munkaerőpiaci tapasztalat				
			Nemzetközi szakirányú tapasztalat	Szakirányú gyakorlati vagy munkaerőpiaci tapasztalat külföldön				
	3.	Munkaerőpiaci érték	Szervezetten belüli hatása az intézményi eredményességre	Az intézményen belül az intézmény eredményességére gyakorolt közvetlen hatása (pl.: szakmai ill. érettségi tantárgy, vizsgatárgy sikeres oktatója, hátrányos helyzetűek sikeres támogatása, eredményes tehetséggondozás, stb.)	az intézményi jövőkép és stratégia alapján meghatározott munkaköri értékek	6	8	48
			Stratégiai szakterület	Keresett, magas munkaerőpiaci értékű szakma képviselője (pl.: nehezen betölthető munkakör (mérnök tanár, minimális létszámú felsőfokú végzett (matematika, természettudományos tárgy), stb.)				
Szakmai kompetenciák	4.	Szakmai felkészültség	Pedagógiai eredményesség	Szakmai területén mérhetően, bizonyíthatóan eredményes oktató. A tanulói teljesítményben mérhető a pedagógiai tevékenység hozzáadott értéke.	tanulói eredmények (KRÉTA adatok), központi mérések, vizsgaeredmények, versenyeredmények, munkatervek és beszámolók	6	11	66
			Szakirányban biztos, megalapozott korszerű szakmai tudással rendelkezik.	Biztos szakmai tudás jellemzi, képes és kíván is megújulni, tudása korszerű és naprakész. Szakmai-pedagógiai céljai elérése érdekében képezi önmagát.	tanmenetek, (óratervek), egyéni fejlesztési tervek, óralátogatás, munkaerőpiaci, duális partneri visszajelzések			
			A korszerű ismerteket beépíti a tanulástani folyamatába.	Figyelemmel kíséri és beépíti a tanulástani folyamatba a szakmai területének változó tartalmát, az új ismerteket, a duális partnerek elvárásait, az általuk alkalmazott eszközöket, technológiát, modern módszertant alkalmaz.	tanmenetek, (óratervek), egyéni fejlesztési tervek, óralátogatás, munkaerőpiaci, duális partneri visszajelzések			



SOPRONI SZAKKÉPZÉSI CENTRUM FÁY ANDRÁS KÉT TANÍTÁSI NYELVŰ
KÖZGAZDASÁGI TECHNIKUM
MINŐSÉGIRÁNYÍTÁSI RENDSZERE

Szakmai kompetenciák	5.	A szakképzésreleváns korszerű módszertan alkalmazása	Gyakorlatorientált, tevékenységközpontú, tanulási eredmény alapú módszereket alkalmaz.	Tanulási-tanítási tevékenysége során alkalmazza az olyan korszerű módszereket, mint a kooperatív módszertan, a digitális tanulás, az önálló tanulás, a projekt módszer. Fejleszti a „soft skill”-eket: problémamegoldás, kreativitás, együttműködés, stb. A tanulási eredmény eléréséhez tudatosan választja meg az eredményes módszereket.	óralátogatás, (óratervek), egyéni fejlesztési tervek, tanmenetek	6	18	108
			Digitális eszközök, módszerek alkalmazása.	Tanulási-tanítási folyamatban rendszeresen alkalmazza a digitális eszközöket, azokat tudatosan a pedagógiai folyamat céljainak megfelelően, rutinszerűen alkalmazza.				
			A tanuló, tanulócsoporthoz egyéni szükségleteihez illeszkedő módszereket és munkaformákat alkalmaz (pl.: differenciált oktatás)	A módszereket a tanuló és a tanulócsoporthoz illeszkedő igényeinek, előzetes tudásának megfelelően választja ki, differenciált oktatást alkalmaz.				
			A szakképzési tartalomhoz megfelelő munkaformákat alkalmaz.	A pedagógiai folyamathoz választja a munkaformákat. A szakképzés elvárásainak megfelelően alkalmazza a frontális, csoportos és egyéni munkaformákat.				
	6.	Pedagógia tervezés	Részt vesz az intézmény belső tananyagfejlesztési tevékenységében.	Tananyagot készít, amely tükrözi a szakmai korszerűséget (tartalom, módszer, digitalizáció).	munkatervek és beszámoló, digitális tananyagok, óralátogatás	6	9	54
			Részt vesz az intézményi dokumentumok elkészítésében, a saját dokumentumaiban nyomon követhető az összhang az intézményi célokkal.	Az intézményi tervek elkészítésében részt vesz, pedagógiai tervei összhangban vannak a szakképzés ágazati és intézményi céljaival.	munkatervek, tanmenetek, (óratervek), egyéni fejlesztési tervek, óralátogatás			
			Tervezésében figyelembe veszi a tanulói igényeket és adottságokat, beépíti a digitális oktatás módszereit és eszközeit.	Pedagógiai tervei tanuló és csoport fókuszúak, differenciáltan tervezi meg a pedagógiai folyamatokat; terveiben korszerű (a generációra jellemző) digitális oktatás hangsúlyosan jelen van.	tanmenetek, (óratervek), egyéni fejlesztési tervek, óralátogatás, tanulói vélemény			
			Tervező tevékenységében szerepet kap a tanuló motiválása, motivációjuk fejlesztése, épít a tanuló aktív részvételére.	Tudatosan tervezi meg a tanuló motivációjának fejlesztését, a feladatok kijelölésével, változatos, figyelmet igénylő munkaszervezéssel. Tervezett módszerei, munkaformái a tanulói aktivitást, a gyakorlatorientált képzést támogatják.	tanmenetek, (óratervek), egyéni fejlesztési tervek, óralátogatás, tanulói vélemény			
			Tervezésében épít a tanuló előzetes tudására, valamint a duális képzőhelyen szerzett ismeretekre, tapasztalataikra.	Terveiben figyelembe veszi a tanuló szakmáját, épít az ezzel kapcsolatos előzetes tudásukra és a duális képzőhelyen megszerzett tudásukra és tapasztalataikra.	tanmenetek, (óratervek), fejlesztési tervek, óralátogatás, tanulói, duális partneri vélemény			



**SOPRONI SZAKKÉPZÉSI CENTRUM FÁY ANDRÁS KÉT TANÍTÁSI NYELVŰ
KÖZGAZDASÁGI TECHNIKUM
MINŐSÉGIRÁNYÍTÁSI RENDSZERE**

Szakmai kompetenciák	7.	Pedagógiai értékelés	A pedagógiai folyamathoz illeszkedve diagnosztikus, fejlesztő és összegző értékelést alkalmaz. A visszajelzései rendszerek, egyértelműek, tárgyilagosak, fejlesztő hatásúak.	Ismeri és pedagógiailag tudatosan alkalmazza az értékelési módszereket.	óralátogatás, tanulói vélemény, tanulói eredmények (KRÉTA napló)	6	10	60
			A pedagógiai célokhoz, a szakmai programhoz és a képzési és kimeneti követelményekhez (KKK) illeszkedő értékelést alkalmaz.	Értékelési rendszere koherens, a követelmények alapján meghatározott.	óralátogatás, tanulói vélemény (szakmai program és értékelési gyakorlat összevetése)			
			Az oktatási folyamat elején ismerteti az elvárásokat a szülőkkel, tanulókkal.	A tanulók és a szülők számára ismert az értékelési szempontrendszer.	óralátogatás, tanulói vélemény (szakmai program és értékelési gyakorlat összevetése), szülői vélemény			
			A duális képzőhelyek értékelési gyakorlatával összhangban alakítja értékelési gyakorlatát.	Értékelési rendszerét összehangolja a duális képzőhely értékelési rendszerével.	duális partneri vélemény, tanulói vélemény, tanulói eredmények (KRÉTA napló), vizsgaeredmények			
			Ellenőrzéseinek, méréseinek, értékelésének eredményeit rendszeresen, szakszerűen elemzi, felhasználja a tanulók fejlesztési céljainak és feladatainak kijelölésében.	Az értékelés eredményeinek elemzésével visszacsatol a pedagógiai folyamatra (tartalom, módszer, munkaforma), annak fejlesztéséhez használja fel.	tanulói eredmények (KRÉTA napló), vizsgaeredmények, központi mérések, óralátogatás			
	8.	Együttműködés más oktatókkal, a szülőkkel és a gyakorlati oktatási partnerekkel	Együttműködik az egy osztályban tanító oktatókkal, a tantárgyköziség megvalósításában és a tanulók személyiségfejlesztése érdekében.	Kiemelten fontos a szakmai oktatók, illetve a közismereti és a szakmai oktatók együttműködése.	munkatervek és beszámolók	6	7	42
			Részt vesz a tudásmegosztásban.	Tudását megosztja és nyitott a szakmai együttműködésre, támogatja, segíti kollégáinak a munkáját.	munkatervek és beszámolók			
			Együttműködik a szülőkkel és a pedagógiai munkát segítő szakemberekkel.	A szülőkkel való kapcsolat fenntartására törekszik, ehhez használja a digitális eszközöket is (KRÉTA, stb.). A tanulók érdekében együttműködik a segítő munkatársakkal és szervezetekkel (pszichológus, iskolaorvos, védőnő, gyógypedagógus, szociális munkás, gyámügyi szakemberek stb.)	munkatervek és beszámolók, szülői vélemény			
			Aktív pályaorientációs tevékenységet végez.	Feladatkorének megfelelően bekapcsolódik a pályaorientációs munkába (rendezvények, társszervezetekkel, általános iskolákkal, gazdálkodó szervezetekkel való kapcsolattartás).	munkatervek			
			Együttműködik a duális képzőhelyekkel.	Részt vesz a duális partnerekkel folytatott kommunikációban, kapcsolatot tart velük.	duális partneri vélemény			



**SOPRONI SZAKKÉPZÉSI CENTRUM FÁY ANDRÁS KÉT TANÍTÁSI NYELVŰ
KÖZGAZDASÁGI TECHNIKUM
MINŐSÉGIRÁNYÍTÁSI RENDSZERE**

Szakmai kompetenciák	9.	Személyiségfejlesztő, csoportvezetői, tanulást támogató tevékenység	Pedagógiai munkájában épít a szociális tanulásban rejlő lehetőségekre.	A foglalkozásokon és az azon túli intézményi pedagógiai munkájában segíti a közösségépítést, a tanulók együttműködését, közös programokat, kirándulásokat szervez.	munkatervek és beszámolók, tanmenetek, óralátogatás	6	15	90
			Támogatja a tanulók önálló gondolkodását, a tanulási-tanítási folyamat részévé teszi a tanulók ötleteit, önálló kezdeményezéseit, ezzel támogatva a munkavállalói és a vállalkozói kompetenciáik fejlesztését.	Épít a tanulók kreativitására, jól kezeli a sokszínűséget, az egyéni ötleteket, kezdeményezéseket támogatja. Fejleszti a munkaerőpiac által igényelt kompetenciákat.: önállóság, kreativitás, problémamegoldás, csapatmunka, felelősségvállalás, érzelmi intelligencia, rugalmasság stb.	munkatervek és beszámolók, tanmenetek, óralátogatás			
	10.	Innovációs tevékenység és szakmai elkötelezettség	Aktívan részt vesz a projektben, intézményi fejlesztésekben, innovációban.	Szervező, fejlesztő, oktató tevékenységet végez a projektekben és a fejlesztésekben. Pl.: pályázatok megvalósítása, korszerű szakmai tartalmak, módszertan és a digitális oktatás alkalmazása, innovatív ötletek kidolgozása. Az iskolai élet aktív tagja, nyitott az újra, aktívan részt vállal az iskola eredményességében, a külső megítélésének alakításában.	munkatervek és beszámolók	6	15	90
			Külső-belső szakmai kapcsolatrendszerrel rendelkezik.	Szakmai kapcsolatait támogatják, segítik és ösztönzik a pedagógiai munkájának fejlesztését. Elhivatottság jellemzi iskolai munkáját.	munkatervek és beszámolók			
			Szakmai céljaihoz illeszkedve tudatosan tervezi szakmai munkáját, oktatói karrierjét.	Szakmai munkáját reálisan értékeli, tisztában van értékeivel, nyitott annak fejlesztésére	munkatervek és beszámolók			
						60	100	600



SOPRONI SZAKKÉPZÉSI CENTRUM FÁY ANDRÁS KÉT TANÍTÁSI NYELVŰ
KÖZGAZDASÁGI TECHNIKUM
MINŐSÉGIRÁNYÍTÁSI RENDSZERE

2. sz. melléklet: Az oktatói munkakör értékelésére vonatkozó értékelési területek

Értékelési terület	Értékelési szempont	Magyarázat
1. Képzettség szakképzettség	Szakirányú végzettség	A tanított szakmának, tantárgynak megfelelő szakirányú végzettség
	Pedagógiai végzettség	Tanári, szakoktatói végzettség
	Szakirányú továbbképzés	Szakmai és pedagógiai továbbképzések
	Nyelvismeret	Igazolt nyelvismeret
	Megállapítás: 6: az "5" értékelésen túl további szakirányú diploma, szakvizsga, továbbképzések (akkreditált vagy vállalati környezetben töltött vagy egyéb jogszabályban nevesített), szakképzésben hasznosítható nyelvismeret (az intézmény számára hasznos további kompetenciák) 5: szakirányú + pedagógiai végzettség (diploma, szakvizsga) 4: jogszabályban előírt szakirányú végzettség, pedagógiai végzettség nélkül 3: szakirányú szakmai végzettség + felsőfokú végzettség 2: középfokú szakirányú végzettség (érettségi) + mestervizsga 1: középfokú szakirányú végzettség	
2. Szakmai tapasztalat	Pedagógusként eltöltött idő	Szakmai gyakorlati (oktatói) tapasztalat
	Releváns munkaerő-piaci tapasztalat	Szakirányú munkaerő-piaci tapasztalata
	Nemzetközi szakirányú tapasztalat	Szakirányú gyakorlati vagy munkaerő-piaci tapasztalat külföldön
3. Munkaerőpiaci érték	Szervezetben belüli hatása az intézményi eredményességre	Az intézményen belül az intézmény eredményességére gyakorolt közvetlen hatása (pl. szakmai - érettségi vizsgatárgy sikeres oktatója, hátrányos helyzetűek sikeres támogatása, eredményes tehetséggondozás, stb.)
	Stratégiai szakterület	Keresett, magas munkaerő-piaci értékű szakma képviselője (pl. nehezen betölthető munkakör (mérnök tanár), minimális létszámú felsőfokú végzett (matematika, természettudományos tantárgy, stb.)



**SOPRONI SZAKKÉPZÉSI CENTRUM FÁY ANDRÁS KÉT TANÍTÁSI NYELVŰ
KÖZGAZDASÁGI TECHNIKUM
MINŐSÉGIRÁNYÍTÁSI RENDSZERE**

A szakmai értékelés az oktatói munka alábbi területeire terjed ki:

Értékelési terület	Értékelési szempont	Magyarázat
4. Szakmai felkészültség	Pedagógiai eredményesség	Szakmai területén mérhetően, bizonyíthatóan eredményes oktató. A tanulók teljesítményében mérhető a pedagógiai tevékenység hozzáadott értéke.
	Szakirányában biztos, megalapozott, korszerű szakmai tudással rendelkezik.	Biztos szakmai tudás jellemzi, képes és kész megújulni, tudása korszerű ésnaprakész. Szakmai-pedagógiai céljainak érdekében képezi önmagát.
	A korszerű ismereteket beépíti a tanulás-tanítás folyamatába.	Figyelemmel kíséri és beépíti a tanulási-tanítási folyamatba a szakmai területének változó tartalmát, az új ismereteket, a duális partnerek elvárásait, az általuk alkalmazott eszközöket, technológiát, modern módszertant alkalmaz.
5. A szakképzés-releváns korszerű módszertan alkalmazása	Gyakorlatorientált, tevékenységközpontú, tanulási eredmény alapú módszereket alkalmaz.	Tanulási-tanítási tevékenysége során alkalmazza az olyan korszerű módszereket, mint a kooperatív módszertan, a digitális tanulás, az önálló tanulás, a projekt módszer. Fejleszti a "soft skill" -eket: problémamegoldás, kreativitás, együttműködés stb. A tanulási eredmény eléréséhez tudatosan választja meg az eredményes módszereket.
	Digitális eszközöket, módszereket alkalmaz.	A tanulási-tanítási folyamatban rendszeresen alkalmazza a digitális eszközöket, azokat tudatosan, a pedagógiai folyamat céljainak megfelelően, rutinszerűen alkalmazza.
	A tanulók, tanuló csoportok egyéni szükségletéhez illeszkedő módszereket és munkaformákat alkalmaz (pl. differenciált oktatás).	A módszereket a tanulók és a tanuló csoportok igényeinek, előzetes tudásának megfelelően választja ki, differenciált oktatást alkalmaz.
	A szakképzési tartalomhoz illeszkedő, megfelelő munkaformákat alkalmaz.	A pedagógiai folyamathoz választja a munkaformákat. A szakképzés elvárásainak megfelelően alkalmazza a frontális, csoportos és egyéni munkaformákat.



**SOPRONI SZAKKÉPZÉSI CENTRUM FÁY ANDRÁS KÉT TANÍTÁSI NYELVŰ
KÖZGAZDASÁGI TECHNIKUM
MINŐSÉGIRÁNYÍTÁSI RENDSZERE**

Értékelési terület	Értékelési szempont	Magyarázat
6. Pedagógiai tervezés	Részt vesz az intézmény belső tananyagfejlesztési tevékenységében.	Tananyagot készít, amely tükrözi szakmai korszerűséget (tartalom, módszer, digitalizáció).
	Részt vesz az intézményi dokumentumok elkészítésében, a saját dokumentumaiban nyomon követhető az összhang az intézményi célokkal.	Az intézményi tervek elkészítésében részt vesz; pedagógiai tervei összhangban vannak a szakképzés ágazati és intézményi céljaival.
	Tervezésében figyelembe veszi a tanulói igényeket és adottságokat, beépíti a korszerű módszereket, munkaformákat, a projektoktatást, a digitális oktatás módszereit és eszközeit.	Pedagógiai tervei tanuló és csoportfókuszúak, differenciáltan tervezimeg a pedagógiai folyamatokat; terveiben a korszerű (a generációra jellemző) digitális oktatás hangsúlyosan jelen van.
	Tervező tevékenységében szerepet kap a tanulók motiválása, motivációjuk fejlesztése, épít a tanulók aktív részvételére.	Tudatosan tervezi meg a tanulók motivációjának fejlesztését, afeladatok kijelölésével, változatos, figyelmet igénylő munkaszervezéssel. Tervezett módszerei, munkaformái a tanulói aktivitást, a gyakorlatorientált képzést támogatják.
	Tervezésében épít a tanulók előzetes tudására, valamint a duális képzőhelyen szerzett ismeretekre, tapasztalatokra.	Terveiben figyelembe veszi a tanulószakmáját, épít az ezzel kapcsolatos előzetes tudásukra és a duális képzőhelyen megszerzett tudásukra és tapasztalataikra.
7. Pedagógiai értékelés	A pedagógiai folyamathoz illeszkedve diagnosztikus, fejlesztő és összegző értékelést alkalmaz. A visszajelzései rendszeresek, egyértelműek, tárgyilagosak, fejlesztő hatásúak.	Ismeri, és pedagógiailag tudatosan alkalmazza az értékelési módszereket.
	A pedagógiai célokhoz, a szakmai programhoz és a KKK-hoz illeszkedő értékelést alkalmaz.	Értékelési rendszere koherens, a követelmények alapján meghatározott.
	Az oktatási folyamat elején ismerteti az elvárásokat a szülőkkel, tanulókkal.	A tanulók és a szülők számára ismert az értékelési szempontrendszer.
	A duális képzőhely értékelési gyakorlatával összhangban alakítja ki értékelési gyakorlatát.	Értékelési rendszerét összehangolja a duális képzőhely értékelési rendszerével.
	Ellenőrzéseinek méréseinek, értékeléseinek eredményeit rendszeresen szakszerűen elemzi, felhasználja a tanulók fejlesztési céljainak és feladatainak kijelölésében.	Az értékelés eredményeinek elemzésével visszacsatol a pedagógiai folyamatra (tartalom, módszer, munkaforma), annak fejlesztéséhez használja fel.



**SOPRONI SZAKKÉPZÉSI CENTRUM FÁY ANDRÁS KÉT TANÍTÁSI NYELVŰ
KÖZGAZDASÁGI TECHNIKUM
MINŐSÉGIRÁNYÍTÁSI RENDSZERE**

Értékelési terület	Értékelési szempont	Magyarázat
8. Együttműködés más oktatókkal, a szülőkkel és a duális partnerekkel	Együttműködik az egy osztályban tanító oktatókkal a tantárgyköziség megvalósításában és a tanulók személyiségfejlesztése érdekében.	Kiemelten fontos a szakmai oktatók, illetve a közismereti és a szakmai oktatók együttműködése.
	Részt vesz tudásmegosztásban.	Tudását megosztja és nyitott a szakmai együttműködésre, támogatja, segíti kollégáinak a munkáját.
	Együttműködik a szülőkkel és a pedagógiai munkát segítő szakemberekkel.	A szülőkkel való kapcsolat fenntartására törekszik, ehhezhasználja a digitális eszközöket is (KRÉTA, stb.). A tanulók érdekébenegyüttműködik a segítő munkatársakkal és szervezetekkel (pszichológus, iskolaorvos, védőnő,gyógypedagógus, szociális munkás,gyámügyi szakemberek stb.).
	Aktív pályaaorientációs tevékenységetvégez.	Feladatkörének megfelelőenbekapcsolódik a pályaaorientációs munkába (rendezvények, társszervezetekkel, általános iskolákkal, gazdálkodószervezetekkel való kapcsolattartás).
	Együttműködik a duális képzőhelyekkel.	Részt vesz a duális partnerekkel folytatott kommunikációban,kapcsolatot tart velük.
9. Személyiségfejlesztő, csoportvezetői, tanulás támogató tevékenység	Pedagógiai munkájában épít a szociális tanulásban rejlő lehetőségekre.	A foglalkozásokon és az azon túli intézményi pedagógiai munkájában segíti a közösségépítést, a tanulók együttműködését, közös programokat, kirándulásokat szervez.
	Támogatja a tanulók önálló gondolkodását, a tanulási-tanítási folyamat részévé teszi a tanulók ötleteit, önálló kezdeményezéseit, ezzel támogatva a munkavállalói és a vállalkozói kompetenciáik fejlesztését.	Épít a tanulói kreativitásra, jól kezeli a tanulói sokszínűségét, támogatja az egyéni ötleteket, kezdeményezéseket. Fejleszti a munkaerőpiac által igényelt kompetenciákat: önállóság, kreativitás, problémamegoldás, csapatmunka, felelősségvállalás, érzelmi intelligencia, rugalmasság stb.



SOPRONI SZAKKÉPZÉSI CENTRUM FÁY ANDRÁS KÉT TANÍTÁSI NYELVŰ
KÖZGAZDASÁGI TECHNIKUM
MINŐSÉGIRÁNYÍTÁSI RENDSZERE

Értékelési terület	Értékelési szempont	Magyarázat
10. Innovációs tevékenység és szakmai elkötelezettség	Aktívan részt vesz a projektekben, intézményi fejlesztésekben, innovációkban.	Szervező, fejlesztő, oktató tevékenységet végez a projektekben és a fejlesztésekben. Például: pályázatok megvalósítása, korszerű szakmai tartalmak, módszertan és a digitális oktatás alkalmazása, innovatív ötletek kidolgozása. Az iskolai élet aktív tagja, nyitott az újra, aktívan részt vállal az intézmény eredményességében, a külső megítélésének alakításában.
	Külső-belső szakmai kapcsolatrendszerrel rendelkezik.	Szakmai kapcsolatai támogatják, segítik és ösztönzik a pedagógiai munkájának fejlesztését. Elhivatottság jellemzi iskolai munkáját.
	Szakmai céljaihoz illeszkedve tudatosan tervezi szakmai munkáját, oktatói karrierjét.	Szakmai munkáját reálisan értékeli, tisztában van értékeivel, nyitott annak fejlesztésére.



3. Melléklet: Intézményi önértékelési szempontsor

Intézményi önértékelési szempontsor

Tervezés

Önértékelési terület	Önértékelési szempont	Az önértékelési szemponthoz kapcsolódó elvárás
TERVEZÉS A tervezés tükrözi az intézménynek a releváns partnerekkel közösen kialakított stratégiai jövőképét, és egyértelműen meghatározott célokat, intézkedéseket és indikátorokat tartalmaz.	T1 Az intézmény által kitűzött helyi célok tükrözik az európai, országos és regionális szakképzés-politikai célokat.	<p>Az intézmény az európai, országos, regionális és helyi szakképzés-politikai célokat figyelembe véve stratégiai és éves célokat határoz meg, amelyek egymásra épülnek.</p> <p>A szakképzés jelenleg érvényben lévő európai stratégiai céljait az Európai Tanács 2020. november 24-i Ajánlása „A fenntartható versenyképességet, társadalmi méltányosságot és rezilienciát célzó szakképzésről”, az országos célokat a „Szakképzés 4.0 - A szakképzés és felnőttképzés megújításának középtávú szakmapolitikai stratégiája, a szakképzési rendszer válasza a negyedik ipari forradalom kihívásaira” című stratégia határozza meg. A regionális célok a regionális, megyei és helyi munkaerő-piaci stratégiában jelennek meg.</p> <p>A szakképzésről szóló 2019. évi LXXX. törvényben és a szakképzésről szóló törvény végrehajtásáról szóló 12/2020. (II.7.) Kormányrendeletben tükröződnek az európai stratégiai célok és a Szakképzés 4.0 Stratégia céljai.</p> <p>Az intézmény fenti dokumentumok alapján meghatározott hosszú távú céljai a szakmai program részét képezik, valamint nyomon követhetők az egyéb dokumentumokban: a vezetői pályázatban/vezetési programban, szervezeti és működési szabályzatban, házirendben, továbbképzési programban, és amennyiben releváns, a fejlesztési tervekben, alapkészség-fejlesztési tervben, a komplex pedagógiai módszertani fejlesztés tervében, marketing tervben, nemzetköziesítési stratégiában, digitális oktatási stratégiában.</p>



SOPRONI SZAKKÉPZÉSI CENTRUM FÁY ANDRÁS KÉT TANÍTÁSI NYELVŰ
KÖZGAZDASÁGI TECHNIKUM
MINŐSÉGIRÁNYÍTÁSI RENDSZERE

		<p>Az intézmény éves tervezési dokumentumai (munkatervek, beiskolázási terv, amennyiben releváns cselekvési, illetve intézkedési tervek) összhangban vannak az intézmény hosszú távú céljaival.</p> <p><i>Ennél a szempontnál azt kell megvizsgálni, hogy az intézmény a célrendszerében megfogalmazta-e a szakképzés-politikai célokkal és az intézményi sajátosságokkal összhangban a szakképzésre vonatkozó céljait, célkitűzéseit.</i></p>
	<p>T2 Az intézmény egyértelműen meghatározza a célokat és figyelemmel kíséri a megvalósulásukat. A képzéseket úgy alakítja ki, tervezi meg, hogy elérjék a kitűzött szakképzés-politikai célokat.</p>	<p>Az intézmény konkrét, egyértelmű és mérhető célokat, célkitűzéseket fogalmaz meg, ezzel biztosítja az értékelhetőséget és a visszacsatolást. A meghatározott célokhöz az intézmény önállóan vagy a fenntartóval, illetve a szakképzési centrummal egyeztetve konkrét mérőszámokat, értékelési sikerkritériumokat rendel, amelyekkel rendszeres mérés és adatgyűjtés mellett figyelemmel kíséri és értékeli a kitűzött célok elérését. Az intézmény stratégiai céljait lebontják a gyakorlati megvalósítás szintjére és azok megjelennek a képzések tervezésében, tartalmában, módszertanában és az oktatás-szervezésben.</p> <p><i>Ennél a szempontnál azt kell megvizsgálni, hogy az intézmény megalapozottan és egyértelműen meghatározta-e a céljait, célkitűzéseit, és hogyan biztosítja ezek mérhetőségét. Vizsgálni kell továbbá, hogy a képzések és a képzési programok összhangban vannak-e a stratégiai célokkal.</i></p>



SOPRONI SZAKKÉPZÉSI CENTRUM FÁY ANDRÁS KÉT TANÍTÁSI NYELVŰ
KÖZGAZDASÁGI TECHNIKUM
MINŐSÉGIRÁNYÍTÁSI RENDSZERE

T3

Az intézmény a helyi munkaerő-piaci és az egyéni képzési igények meghatározása érdekében konzultációt folytat a releváns partnerekkel.

Az intézmény a célok kialakításához azonosítja a képzési igényeket megjelenítő releváns partnereit.

A helyi munkaerő-piaci/képzési igényeket elsősorban a munkaerő-piaci partnerek (a duális képzésben együttműködő gazdasági társaságok, vállalkozások, a végzeteket foglalkoztató gazdálkodó szervezetek, a munkaerőpiac érdekképviselői szervezetei), az ágazati képzőközpontok, az illetékes kamarák jelenítik meg, de más intézmények, szervezetek (egyetemek, tankerületi központok, általános iskolák, kulturális és sportszervezetek, egészségügyi, szociális támogató intézmények, egyéb szakmai szervezetek) is közvetíthetnek ilyen igényeket.

Az egyéni képzési igényeket a jelenlegi vagy leendő tanulók, a szülők, a képzésben részt vevő személyek, az oktatók jelenítik meg.

Az intézmény a helyi munkaerő-piaci igények felmérése, valamint az egyéni képzési igények feltárása érdekében konzultációt, párbeszédet folytat, valamint adatot, információt és visszajelzéseket gyűjt a releváns partnerei körében. Az adatok, információk és visszajelzések feldolgozásába és elemzésébe bevonja a releváns partnereit, kiemelten a munkatársakat.

Ennél a szempontnál azt kell megvizsgálni, hogy az intézmény hogyan biztosítja a releváns partnerei részére a konzultációt, amely révén megismeri a helyi munkaerő-piaci és az egyéni képzési igényeket.

Vizsgálni kell továbbá, hogy az intézmény hogyan azonosítja a változó helyi munkaerő-piaci és egyéni képzési igényeket, mennyire tudatos és szabályozott tevékenység ez az intézményben.



SOPRONI SZAKKÉPZÉSI CENTRUM FÁY ANDRÁS KÉT TANÍTÁSI NYELVŰ
KÖZGAZDASÁGI TECHNIKUM
MINŐSÉGIRÁNYÍTÁSI RENDSZERE

T4

Az intézmény egyértelműen meghatározott és átlátható minőségirányítási rendszerrel rendelkezik. Meghatározza a minőségirányítás szervezeti kereteit és a minőségirányítással kapcsolatos felelősségi köröket.

Az intézmény tevékenységét minőségirányítási rendszer alapján végzi, amely minőségpolitikából, önértékelésből és az ezekre épülő beavatkozó, fejlesztő tevékenységekből áll. Az intézményi minőségirányítási rendszernek része az oktatók értékelési rendszere is.

Az intézmény a minőségpolitikában megalkotja a küldetését, és a jövőképét, és azokhoz kapcsolódóan stratégiai célokat és minőségcélokat határoz meg. A minőségpolitikában és a kapcsolódó minőségcélokban nyilvánítja a minőségirányítás és a minőségfejlesztés iránti vezetői és intézményi elkötelezettséget, valamint meghatározza a minőségirányítási rendszer működtetésének szervezeti kereteit, ezen belül azt, hogy ki miért felelős.

Az intézmény a szervezeti és működési szabályzatban és a munkaköri leírásokban rögzíti az intézmény szervezeti egységei és a teljes munkatársi kör minőségirányítással kapcsolatos felelősségét és feladatait.

Ennél a szempontnál azt kell megvizsgálni, hogy az intézmény a vonatkozó jogszabályi követelményeknek és az ágazati irányítás által biztosított módszertani támogatásnak megfelelően alakította-e ki a minőségirányítási rendszerét.

Vizsgálni kell továbbá, hogy egyértelműen meghatározták-e az intézmény minőségpolitikai céljait, ehhez kapcsolódóan a minőségirányítás szervezeti kereteit és a munkatársak minőségirányítással kapcsolatos feladatait, felelősségét.



SOPRONI SZAKKÉPZÉSI CENTRUM FÁY ANDRÁS KÉT TANÍTÁSI NYELVŰ
KÖZGAZDASÁGI TECHNIKUM
MINŐSÉGIRÁNYÍTÁSI RENDSZERE

T5

Az intézmény bevonja a munkatársakat az intézményi célok és tervek kialakításába.

Az intézmény bevonja a munkatársakat (oktatókat, egyéb alkalmazottakat) és a duális képzőhely oktatóit az intézmény cél-meghatározási, tervezési folyamataiba, ideértve a minőségfejlesztési tevékenységek megtervezését is.

Az intézmény vezetése a munkatársak bevonásával alkotja meg hosszú távú és operatív terveit, kompetenciájuk szerint bevonják őket a célok megfogalmazásába.

Az intézmény munkatársait széleskörűen bevonják az intézményi önértékelés és az azt követő fejlesztések meghatározásának, a fejlesztési célok kijelölésének és a fejlesztések megvalósításának a folyamatába.

Az intézmény bevonja a munkatársakat az intézményi szintű döntések meghozatalába is. Az oktatói testület dönt az intézmény szakmai programjának, a duális szakirányú képzés képzési programjának, a szervezeti és működési szabályzatának, házirendjének, éves munkatervének, továbbképzési programjának elfogadásáról.

Ennél a szempontnál azt kell megvizsgálni, hogy az intézmény biztosítja-e és hogyan a munkatársak, különösképpen az oktatói testület tagjainak a részvételét az intézményi célok és tervek kialakításában.

T6

Az intézmény meghatározza a partneri körét és együttműködéseket tervez a releváns partnerekkel.

Az intézmény a szakmai programjával összhangban azonosítja a külső partnereit, és kijelöli a releváns külső partnereket. A külső partnerek körét megismertetik az intézmény munkatársaival, tanulóival és a szülőkkel.

Az intézmény a szabályozó dokumentumaiban, terveiben szakmai-képzési együttműködési rendszert tervez és szervez más szakképző intézményekkel, a duális képzőhelyekkel, a területi kamarákkal, a munkaerő-piaci partnerekkel, a szakmai szervezetekkel, a pályaorientációs és pályaválasztási tevékenysége során partnerként



SOPRONI SZAKKÉPZÉSI CENTRUM FÁY ANDRÁS KÉT TANÍTÁSI NYELVŰ
KÖZGAZDASÁGI TECHNIKUM
MINŐSÉGIRÁNYÍTÁSI RENDSZERE

megjelenő oktatási intézményekkel, a leendő tanulókkal és szüleikkel, és meghatározza az egyes partnerekkel folytatott együttműködés tartalmát.

Az intézmény együttműködést tervez a működési területén a többi szakképző intézménnyel a képzési kínálat kialakításában, összehangolásában és a duális szakképzés feltételeinek biztosításában. Az intézmény együttműködési formát alakít ki a területi munkaerő-piaci szervezetekkel a képzési igények megismerése, a duális képzés megszervezése, a képzőhelyek szakmai támogatása, az oktatói továbbképzések terén.

Az intézmény a nevelési és egészségnevelési program tervezése során együttműködik kulturális és sportszervezetekkel, egészségügyi, szociális támogató intézményekkel, egyéb szakmai szervezetekkel.

Az intézmény a szakmai programjával összhangban azonosítja a belső partnereit. Az intézmény a működésével kapcsolatos döntések előkészítése, végrehajtása és ellenőrzése érdekében – jogszabályban meghatározottak szerint – megtervezi az együttműködését az oktatókkal, a tanulókkal, a kiskorú tanulók törvényes képviselőivel, a képzésben részt vevő személyekkel, a képzési tanáccsal és a diákönkormányzattal, valamint kölcsönös tájékoztatást tervez a vele tanulói jogviszonyban álló tanulók elhelyezését biztosító kollégiummal.

Ennél a szempontnál azt kell megvizsgálni, hogy az intézmény azonosítja-e és hogyan a releváns külső és belső partnereit, az intézményi célok elérése érdekében milyen együttműködési rendszert alakít ki az azonosított partnerekkel és hogyan jelennek meg ezek a tervek az intézményi dokumentumokban.



SOPRONI SZAKKÉPZÉSI CENTRUM FÁY ANDRÁS KÉT TANÍTÁSI NYELVŰ
KÖZGAZDASÁGI TECHNIKUM
MINŐSÉGIRÁNYÍTÁSI RENDSZERE

T7

Az intézmény intézkedéseket határoz meg az adatvédelmi szabályoknak való megfelelés biztosítására.

Az intézmény az adatkezelési szabályzatában meghatározza a természetes személyek személyes adatai kezelésének, az adatokhoz való hozzáférésnek, az adatok tárolásának és továbbításának intézményi rendjét. Az adatkezelési szabályzat elkészítésénél, módosításánál az intézmény a jogszabályi előírásoknak megfelelően kikéri a képzési tanács és a diákönkormányzat véleményét. Az intézmény adatvédelmi szabályzata a tanuló, a képzésben részt vevő személy, az alkalmazottak szakmai oktatással összefüggésben kezelt személyes adatai mellett tartalmazza a minőségirányítási tevékenységekből (mérések, értékelések, kérdőíves megkérdezések stb.) származó adatok kezelésének szabályait is.

Ennél a szempontnál azt kell megvizsgálni, hogy az intézmény rendelkezik-e adatvédelmi szabályzattal, és megfelelő intézkedéseket határoz-e meg a biztonságos adatkezelés, adattárolás és adattovábbítás biztosítására.

Vizsgálni kell továbbá, hogy a jogszabályban előírt adatok kezelése mellett biztosítja-e a minőségirányítási tevékenységekből származó adatok kezelését, védelmét, valamint a közérdekű adatok nyilvánosságát, ezekre milyen szabályok vonatkoznak.



SOPRONI SZAKKÉPZÉSI CENTRUM FÁY ANDRÁS KÉT TANÍTÁSI NYELVŰ
KÖZGAZDASÁGI TECHNIKUM
MINŐSÉGIRÁNYÍTÁSI RENDSZERE

Megvalósítás

Önértékelési terület	Önértékelési szempont	Az önértékelési szemponthoz kapcsolódó elvárás
MEGVALÓSÍTÁS Az intézmény a releváns partnerekkel együttműködésben összeállított terveket a kitűzött célok elérése érdekében megvalósítja.	M1 Az intézmény a célok elérése érdekében megtervezett tevékenységek megvalósítását a szükséges erőforrások elosztásával biztosítja.	<p>Az intézmény célrendszerében meghatározott célok koherensen megjelennek a szakmai programban és az intézmény éves terveiben.</p> <p>Az intézmény az éves munkatervezéshez kapcsolódóan erőforrás-tervezést végez, amely során biztosítja a szükséges szervezeti kereteket, a humán és az anyagi erőforrásokat.</p> <p>A megvalósítás során biztosítja a szükséges anyagi erőforrásokat a szakmai oktatáshoz (közismereti oktatás, ágazati alapoktatás, szakirányú oktatás) és az intézmény működtetéséhez (infrastruktúra karbantartása, munkavédelmi és védőfelszerelések, higiénia) szükséges feltételek terén.</p> <p>A humán erőforrás-tervezésben biztosítja a munkatársak egyenletes terhelését.</p> <p><i>Ennél a szempontnál azt kell megvizsgálni, hogy az intézmény hogyan valósítja meg az erőforrások elosztását, meghatározza-e az erőforrás-elosztás alapelveit, és azok hogyan segítik az intézményi célok megvalósulását.</i></p>
	M2 Az intézmény az eltervezett intézkedések megvalósítása érdekében egyértelműen meghatározott módon támogatja a szoros szakmai együttműködésen alapuló partnerségek kialakítását, kiemelten a duális képzőhelyekkel történő együttműködést.	<p>Az intézmény a célok és a képzési eredményesség érdekében szakmai-képzési együttműködési rendszert működtet más szakképző intézményekkel, a duális képzőhelyekkel, a területi kamarákkal, a munkaerő-piaci partnerekkel, a szakmai szervezetekkel, a pályaaorientációs és pályaválasztási tevékenysége során partnerként megjelenő oktatási intézményekkel, a leendő tanulókkal és szüleikkel, és hatékony együttműködési munkaformákat működtet az egyes partnerekkel.</p>



SOPRONI SZAKKÉPZÉSI CENTRUM FÁY ANDRÁS KÉT TANÍTÁSI NYELVŰ
KÖZGAZDASÁGI TECHNIKUM
MINŐSÉGIRÁNYÍTÁSI RENDSZERE

Az intézmény a szakmai programjának részét képező képzési programját a duális partnerek bevonásával készíti el. A duális képzőhelyen szakképzési munkaszerződéssel foglalkoztatott tanulók szakmai vizsgára történő felkészítésében minden érdekelt fél részt vesz a képzési programban meghatározottak szerint. A duális képzőhelyen folyó szakirányú oktatás keretében a tanulók értékelésében a jogszabályban és a szakmai programban rögzített szabályok alapján egységes gyakorlatot alkalmaz.

Az intézmény együttműködik a működési területén a többi szakképző intézménnyel a képzési kínálat kialakításában, összehangolásában és a duális szakképzés feltételeinek biztosításában.

Az intézmény együttműködik a területi munkaerő-piaci szervezetekkel a képzési igények megismerésében, a duális képzés működtetésében, a képzőhelyek támogatásában, a gazdasági partnereivel a szakmai oktatói továbbképzések megvalósításában.

Az intézmény a nevelési és egészségnevelési program megvalósítása során együttműködik kulturális és sportszervezetekkel, egészségügyi, szociális támogató intézményekkel, egyéb szakmai szervezetekkel.

Ennél a szempontnál azt kell megvizsgálni, hogy az intézmény hogyan működteti a partnerekkel folytatott szakmai együttműködések szervezeti kereteit, milyen gyakorlati megoldásokat alkalmaz a partneri együttműködések területén, milyen munkamegosztást, egyéni feladatokat határoz meg, és azok mennyire támogatják az intézményi célok elérését. Vizsgálni szükséges az alkalmazott gyakorlat kiterjedését, a teljes partneri kör bevonását.



SOPRONI SZAKKÉPZÉSI CENTRUM FÁY ANDRÁS KÉT TANÍTÁSI NYELVŰ
KÖZGAZDASÁGI TECHNIKUM
MINŐSÉGIRÁNYÍTÁSI RENDSZERE

M3

Az intézményben a képzési célok elérése érdekében megvalósul az oktatók együttműködése.

Az intézmény oktatói a szakmai program, illetve a duális képzőhelyekkel egyeztetett képzési program alapján, közösen végzik az oktatási tevékenységüket.

Az intézmény a képzési célok elérése érdekében működteti az oktatók (egy osztályban tanító oktatók, szakmai oktatók, projekteket megvalósító oktatók) együttműködési rendszerét, közös szabályokat alkalmaz a pedagógiai tervezésben, a tanulók értékelésében, működteti a szakmai-képzési belső együttműködést, a belső tudásmegosztást. Az oktatók munkatervben rögzített munkaközösségi értekezleteken, projektértekezleteken történő egyeztetések alapján, a képzési és kimeneti követelmények, a programtervek, a szakmai program figyelembevételével készítik el a projektterveket, tanmeneteket.

A projektek megvalósításában a szakmai és a közismereti oktatók egyaránt részt vesznek.

A tanulók versenyfelkészítése és felzárkóztatása az oktatók együttműködésével valósul meg.

Ennél a szempontnál azt kell megvizsgálni, hogy az intézmény hogyan alakítja ki és működteti az oktatók közötti együttműködés kereteit, és az intézményi célok elérése érdekében hogyan valósul meg az oktatók közötti szakmai együttműködés, az intézmény hogyan támogatja, ösztönzi ezt.

M4

Az intézményben az intézményi célokkal összhangban működik az oktatók továbbképzési rendszere.

Az intézmény az oktatók továbbképzése céljából hosszú távú továbbképzési programot és ez alapján éves beiskolázási tervet készít.

A továbbképzési programot az intézmény szakmai programjának, szakmaszerkezetének, a fejlesztési terveinek, a korszerű szakképzési tartalmaknak és a szakképzési releváns



SOPRONI SZAKKÉPZÉSI CENTRUM FÁY ANDRÁS KÉT TANÍTÁSI NYELVŰ
KÖZGAZDASÁGI TECHNIKUM
MINŐSÉGIRÁNYÍTÁSI RENDSZERE

módszertanoknak megfelelően, az intézményi célok figyelembevételével tervezik és valósítják meg.

A továbbképzések tervezésében és megvalósításában az intézmény szakmai fejlesztési igénye mellett figyelembe veszik az oktatói értékelés eredményeit és az intézményi célokat támogató egyéni oktatói kompetenciák fejlesztésére irányuló képzési szükségleteket és igényeket.

Az éves beiskolázási tervben biztosítják az egyenletes továbbképzési terhelést, annak érdekében, hogy megvalósuljon az oktatók jogszabályban meghatározott négyévenként legalább hatvan óra továbbképzése.

A szakirányú oktatásban oktatott tantárgy oktatójának továbbképzése esetén a továbbképzés elsősorban vállalati környezetben vagy képzőközpontban történik, amelynek célja, hogy az oktatók új technológiákat, eljárásokat, anyagokat ismerjenek meg, piacképes szakmai tudást szerezzenek, új eljárásokat, módszereket ismerjenek meg és beépítsék azokat a szakképzési gyakorlatukba.

A továbbképzésben részt vevők rendszeresen tájékoztatják az érintetteket, köztük a szakirányú oktatásban részt vevő többi érintettet a továbbképzéseken tapasztaltokról. Az intézmény értékeli a továbbképzések eredményességét, biztosítja a megszerzett tudás belső továbbadását.

Ennél a szempontnál azt kell megvizsgálni, hogy az intézmény hogyan alakítja ki és működteti az oktatók továbbképzési rendszerét, az intézmény mindenkorai céljaival összhangban hogyan méri fel, értékeli az oktatók szakmai tudását és képességeit, és hogyan támogatja az oktatók képzettségének növelését, egyéni kompetencia-fejlesztését. Vizsgálni kell azt is, hogyan készíti az intézmény a továbbképzési programot és az éves beiskolázási tervet, hogyan veszi ennél figyelembe az oktatók szakmai felkészültségének és szakmai munkájának értékeléséből adódó egyéni fejlesztési célokat. Vizsgálni



SOPRONI SZAKKÉPZÉSI CENTRUM FÁY ANDRÁS KÉT TANÍTÁSI NYELVŰ
KÖZGAZDASÁGI TECHNIKUM
MINŐSÉGIRÁNYÍTÁSI RENDSZERE

kell továbbá, hogyan történik az intézményben a négyéves továbbképzési kötelezettség teljesítésének egyéni szintű tervezése, a továbbképzéseken szerzett tudás, tapasztalatok továbbadása.

M5

A tanulóközpontú intézmény szakmai programja lehetővé teszi a tanulók számára, hogy elérjék az elvárt tanulási eredményeket, valamint, hogy aktívan részt vegyenek a tanulási folyamatban.

Az intézmény a közismereti kerettantervek, a képzési és kimeneti követelmények és a programtervek alapján, a helyi igények figyelembevételével kialakítja a szakmai programját, amely tartalmazza az oktatás-képzés folyamatában alkalmazott oktatási, nevelési, pedagógiai stratégiákat, a tanulási eredmény alapú megközelítést, a kimeneti követelmények által vezérelt tartalomszabályozást, továbbá a képzésben alkalmazott korszerű szakképzési releváns módszereket, munkaformákat, kiemelten a projekt módszert.

A képzési és kimeneti követelmények alapján az intézmény képzési programja egyértelműen meghatározza az elvárt tanulási eredményeket, amelyek eléréséhez az intézmény olyan módszereket alkalmaz, amelyek a tanulókat aktív tevékenységre, a tanulási folyamatban való aktív részvételre ösztönzik (pl. projektoktatás).

Az intézmény szakmai programja tartalmazza az egyéni tanulói képzési igényeknek való megfelelés módjait, az egyéni tanulási utak lehetőségeit, az előzetes tudás beszámításának szabályait, valamint a hátrányokkal küzdő (SNI, BTMN, HH, HHH) tanulók részére ajánlott sajátos nevelési, oktatási eljárásokat.

Az intézmény a szakmai programot rendszeresen felülvizsgálja és az értékelés alapján fejleszti azt.

Ennél a szempontnál azt kell megvizsgálni, hogy az intézmény szakmai programjában megjelennek-e és hogyan a jogszabályban előírt tartalmak, hogyan alkalmazzák azokat, milyen módszereket, munkaformákat, alkalmaznak az elvárt tanulási eredmények elérése érdekében, illetve azt, hogy az intézmény hogyan biztosítja a tanulók számára az egyéni haladás lehetőségeit.



SOPRONI SZAKKÉPZÉSI CENTRUM FÁY ANDRÁS KÉT TANÍTÁSI NYELVŰ
KÖZGAZDASÁGI TECHNIKUM
MINŐSÉGIRÁNYÍTÁSI RENDSZERE

Vizsgálni kell továbbá, hogyan történik a szakmai program felülvizsgálata, hogyan vonják be ebbe a duális képzőhelyeket, és a felülvizsgálat során hogyan jelennek meg a szakmai programban a gazdaság helyi igényei.

M6

Az intézmény érvényes, pontos és megbízható módszereket alkalmaz a tanulók tanulási eredményeinek az értékelésére.

Az intézmény szakmai programja tartalmazza az oktatás-nevelés-képzés folyamatában alkalmazott értékelési eljárásokat, a tanulmányok alatti vizsgák részeit, annak követelményrendszerét, és egyértelműen leírja a tovább haladás minimumkövetelményeit. A gyakorlatban működtetett értékelési eljárásokban érvényesül a kimenet-szabályozás, a tanulási eredmény alapú megközelítés és a vizsgáztatás során is alkalmazandó portfólió módszere. A képzési programban a duális képzőhelyekkel egyeztetve meghatározzák az értékelés módszereit, eljárásrendjét, szabályait, amelyekkel pontosan és megbízhatóan tudják a képzőhelyekkel közösen értékelni a tanulók elért tanulási eredményeit. Az értékelés módszereit, eljárásrendjét, szabályait a tanulókkal ismertetik.

Ennél a szempontnál azt kell megvizsgálni, hogy az intézmény egyértelműen meghatározza-e és hogyan a tanulók értékelésének a módszereit, kiemelten az egyének tanulási eredményeinek az értékelésére alkalmas módszereket, az értékelés eljárásrendjét, kialakításuk során hogyan vonja be a duális képzőhelyeket, és az elvárásokat hogyan ismertetik meg a tanulókkal.

Vizsgálni kell azt is, hogy az intézményben hogyan alkalmazzák a szakmai programban meghatározott és leírt értékelési módszereket, eljárásokat.



SOPRONI SZAKKÉPZÉSI CENTRUM FÁY ANDRÁS KÉT TANÍTÁSI NYELVŰ
KÖZGAZDASÁGI TECHNIKUM
MINŐSÉGIRÁNYÍTÁSI RENDSZERE

M7

Az intézmény a digitális technológiák és az online tanulási eszközök használatával ösztönzi az innovációt a tanítási és tanulási tartalmak és módszerek terén, az iskolában és a duális képzőhelyen egyaránt.

Az intézmény biztosítja a digitális oktatás feltételrendszerét a digitális tartalom, az oktatói tudás és az infrastruktúra területén.

Az intézmény szakmai programjában és azon belül kiemelten a képzési programban megjelennek az ágazati alap- és a szakmai vizsgák sikeres teljesítéséhez szükséges, gyakorlatban alkalmazható digitális tudástartalmak.

Az intézményben az alapvető informatikai felszereltség mellett a duális képzőhelyek bevonásával a képzésben megjelennek az adott ágazatban jellemző digitális hardverek és szoftverek, a termelésben és a szolgáltatásban alkalmazott legkorszerűbb megoldások és eszközök.

Az intézmény ösztönzi és támogatja a digitális tananyagtartalmak fejlesztését és használatát az oktatók körében és a duális képzőhelyeken egyaránt.

A digitális technológiák és az online tanulási eszközök használatát az oktatói értékelésben is értékelik, figyelembe veszik a fejlesztési irányok meghatározásánál, a továbbképzési lehetőségek biztosításánál.

Ennél a szempontnál azt kell megvizsgálni, hogy az intézmény rendelkezik-e digitális oktatási stratégiával, illetve hogyan biztosítja az intézmény a digitális oktatás feltételrendszerét: a digitális tartalom, az oktatói tudás és az infrastruktúra területén.

Vizsgálni kell azt is, hogy a duális képzőhelyeket hogyan vonják be a termelésben és a szolgáltatásban alkalmazott korszerű digitális eszközök, szoftverek intézményi megismertetésébe, valamint hogy az oktatókat hogyan ösztönzik a digitális tananyagok fejlesztésére, a digitális tartalmak, módszerek és eszközök használatára.



SOPRONI SZAKKÉPZÉSI CENTRUM FÁY ANDRÁS KÉT TANÍTÁSI NYELVŰ
KÖZGAZDASÁGI TECHNIKUM
MINŐSÉGIRÁNYÍTÁSI RENDSZERE

Értékelés

Önértékelési terület	Önértékelési szempont	Az önértékelési szemponthoz kapcsolódó elvárás
ÉRTÉKELÉS Az intézményben az eredményeket és a folyamatokat rendszeresen ellenőrzik, értékelik, és ezt mérésekkel támasztják alá.	É1 Az intézmény minőségirányítási tevékenysége keretében rendszeres önértékelést végez.	A szakképzési jogszabályok alapján az intézmény minőségirányítási rendszere önértékelésre épül. Az intézmény szabályozza, ezen belül meghatározza az önértékelés szervezeti kereteit, az eljárásrendet és működteti önértékelési rendszerét, indikátorokat és mérőeszközöket alkalmaz. Az intézmény rendszeres mérés és adatgyűjtés mellett legalább kétévenként átfogó önértékelést végez. Az önértékelés magában foglalja az adatok gyűjtését és felhasználását, és eljárásokat tartalmaz a belső és a külső partnerek bevonására. Az önértékelés során az intézmény erősségeket és fejlesztendő területeket határoz meg. <i>Ennél a szempontnál azt kell megvizsgálni, hogy az önértékelés milyen szerepet tölt be az intézmény minőségirányítási és minőségfejlesztési rendszerében. Vizsgálni kell továbbá, hogy az intézmény hogyan végzi az önértékelést a jelen Önértékelési Kézikönyvben meghatározott eljárásrend alapján, valamint hogy az intézményi szabályozás és a működési gyakorlat mennyire van összhangban egymással.</i>
	É2 Az intézmény az önértékelés keretében méri és értékeli a stratégiai és a minőségcélok megvalósulását, a szakképzési indikátorokat, a partnerek igényét és elégedettségét, a szabályozott folyamatok eredményességét, a cselekvési terv végrehajtásának eredményességét, az oktatói értékelési rendszer működtetését és eredményességét.	Az intézmény évente gyűjti a szakképzési indikátorokat, vizsgálja azok trendjét, az önértékelés során vizsgálja a célkitűzések teljesülését, a tanév végi beszámolók megállapításait, az előző értékelések során elkészített cselekvési tervek megvalósulását és eredményességét. Az intézmény a jelen Önértékelési Kézikönyvben meghatározott folyamatmodell alapján szabályozza és működteti az intézményi folyamatokat a vezetési-irányítási, a szakmai-képzési, a támogató és erőforrás folyamat-területeken. A folyamatokhoz kapcsolt indikátorokkal, a szabályozás és a működési gyakorlat összhangjának a



SOPRONI SZAKKÉPZÉSI CENTRUM FÁY ANDRÁS KÉT TANÍTÁSI NYELVŰ
KÖZGAZDASÁGI TECHNIKUM
MINŐSÉGIRÁNYÍTÁSI RENDSZERE

vizsgálatával rendszeresen méri és értékeli az intézményi folyamatok működésének eredményességét.

Az intézmény az önértékelés keretében a kétéves önértékelési ciklusonként legalább egyszer méri a szakképzési alapeladat-ellátás partnereinek (tanulók, szülők, munkatársak, duális képzőhelyek, a végzett tanulókat alkalmazó gazdálkodó szervezetek) igényét és elégedettségét.

Az önértékelés során az intézmény értékeli az oktatói értékelés helyi szabályozását, működtetését és eredményességét.

A stratégiai és a minőségcélok megvalósulásának, a szakképzési indikátoroknak, a partneri mérések eredményeinek, a szabályozott folyamatok, a cselekvési terv, az oktatói értékelési rendszer eredményességének az önértékelése során az intézmény erősségeket és fejlesztendő területeket határoz meg.

Ennél a szempontnál azt kell megvizsgálni, hogy az önértékelés során a stratégiai és a minőségcélok megvalósulásának, a szakképzési indikátoroknak, a partnerek elégedettségének, a szabályozott folyamatok, a cselekvési terv, az oktatói értékelési rendszer eredményességének a mérése és értékelése megtörténik-e, és hogyan. Vizsgálni kell továbbá, hogy az intézmény releváns indikátorokat és partneri méréseket alkalmaz-e a fenti területek értékelése során, és hogy az értékelés eredménye koherens-e az intézményi célokkal. A szempont vizsgálata során ki kell térni arra is, hogy az oktatók értékelési rendszerének szabályozása, működtetése és eredményei hogyan támogatják az intézményi célok elérését.



SOPRONI SZAKKÉPZÉSI CENTRUM FÁY ANDRÁS KÉT TANÍTÁSI NYELVŰ
KÖZGAZDASÁGI TECHNIKUM
MINŐSÉGIRÁNYÍTÁSI RENDSZERE

É3

Az intézmény önértékelése kiterjed az intézmény digitális felkészültségének és környezeti fenntarthatóságának a felmérésére és értékelésére is.

Az intézmény méri és értékeli a digitális felkészültséget a vezetők, a munkatársak és a tanulók körében. A digitális felkészültség értékeléséhez felhasználja az indikátorokat, a partneri mérési eredményeket, vizsgálja az alkalmazott digitális stratégiát, módszertant, az intézmény infrastrukturális feltételrendszerét. Az intézmény a környezeti fenntarthatóság értékelése érdekében vizsgálja a fenntartható fejlődés követelményeinek, a környezet-tudatosságnak, a környezetvédelmi szempontoknak és intézkedéseknek a megjelenését az oktatás és képzés, és az intézményi működés területén. Az intézmény a digitális felkészültségének és a környezeti fenntarthatóságának az önértékelése során erősségeket és fejlesztendő területeket határoz meg.

Ennél a szempontnál azt kell megvizsgálni, hogy az önértékelés során az intézmény digitális felkészültségének és környezeti fenntarthatóságának a mérése és értékelése megtörténik-e, és hogyan.

Vizsgálni kell továbbá, hogy az intézmény releváns indikátorokat és partneri méréseket alkalmaz-e a digitális felkészültségének és a környezeti fenntarthatóságának az értékelése során, és hogy az értékelés eredménye koherens-e az intézményi célokkal.



SOPRONI SZAKKÉPZÉSI CENTRUM FÁY ANDRÁS KÉT TANÍTÁSI NYELVŰ
KÖZGAZDASÁGI TECHNIKUM
MINŐSÉGIRÁNYÍTÁSI RENDSZERE

É4

Az intézményben a stratégiai célok elérése érdekében korai jelzőrendszer működik.

Az intézmény a korai iskolaelhagyás megelőzése érdekében folyamatosan gyűjti a releváns adatokat (pl. a tanulókra vonatkozó lemorzsolódási és a hiányzási adatokat, az ágazati alapvizsga, a szakmai vizsga, az érettségi vizsga eredményeit). Az értékeléshez felhasználja a KRÉTA rendszer korai jelzőrendszereit. Az intézmény elemzi az országos tanulói kompetenciamérés eredményeit. Az intézmény kiemelt stratégiai céljai alapján (pl. beiskolázási tevékenység, duális képzés, felnőttek oktatása) további korai figyelmeztető jelzéseket határoz meg és nyomon követi azok alakulását. Mindezek figyelembevételével, a korai jelzőrendszer alapján azonosítja a fejlesztendő területeket és fejlesztéseket indít.

Ennél a szempontnál azt kell megvizsgálni, hogy az intézmény hogyan használja fel a KRÉTA rendszer jelzéseit, rendszeres-e azok értékelése, az értékelés kiterjed-e a teljes érintett oktatói körre és hogy az értékelések eredményei kapcsolódnak-e az intézményi fejlesztő tevékenységekhez. Vizsgálni kell azt is, hogy az intézmény milyen további korai jelzéseket vesz figyelembe, és a céljainak elérése érdekében hogyan használja fel azokat, hogyan reagál rájuk.



SOPRONI SZAKKÉPZÉSI CENTRUM FÁY ANDRÁS KÉT TANÍTÁSI NYELVŰ
KÖZGAZDASÁGI TECHNIKUM
MINŐSÉGIRÁNYÍTÁSI RENDSZERE

Felülvizsgálat

Önértékelési terület	Önértékelési szempont	Az önértékelési szemponthoz kapcsolódó elvárás
FELÜLVIZSGÁLAT (visszacsatolás, fejlesztés) Az intézmény hasznosítja az értékelés és a felülvizsgálat eredményeit, megvalósítja a szükséges visszacsatolásokat és fejlesztéseket.	F1 Az intézmény az önértékelés és a külső értékelés eredményeit megvitatja a releváns partnerekkel, felhasználja a szakmai-pedagógiai munka folyamatos fejlesztésére, megfelelő cselekvési tervet állít össze.	<p>Az intézmény az önértékelés és a külső értékelés eredményeit megvitatja a releváns partnerekkel, kiemelten az oktatói testülettel. Az intézmény az önértékelés és a külső értékelés során meghatározott fejlesztendő területek alapján az intézményi célok figyelembevételével fejlesztési célokat határoz meg, amelyekhez cselekvési terveket készít. A fejlesztések kijelölésébe, a cselekvési tervek elkészítésébe és végrehajtásába bevonja a releváns partnereit, kiemelten a duális képzőhelyeket, a végzett tanulókat alkalmazó gazdálkodó szervezeteket.</p> <p>Az intézmény erőforrásokat biztosít a cselekvési tervek végrehajtásához, azok teljesülését rendszeresen értékeli. A visszacsatolási mechanizmus alapján nyomon követhető az önértékelést és a külső értékelést követő fejlesztések beépülése a szakmai-pedagógiai munkába és az intézményi működésbe.</p> <p><i>Ennél a szempontnál azt kell megvizsgálni, hogy az intézmény miként alkalmazza az intézmény fejlesztésénél az EQAVET Minőségbiztosítási Ciklus „Felülvizsgálat, fejlesztés” elemét. Azt kell tehát megvizsgálni, hogy hogyan elemzik, értékelik és használják fel az önértékelés és a külső értékelés során megállapított erősségeket és fejlesztendő területeket, a fejlesztések értékelésének eredményeit a célok elérése érdekében, a szakmai-pedagógiai munka és az intézményi működés folyamatos fejlesztésére, hogyan vonják be a partnereket a fejlesztendő területek, a fejlesztési célok kijelölésébe, a cselekvési tervek elkészítésébe és végrehajtásába.</i></p>



SOPRONI SZAKKÉPZÉSI CENTRUM FÁY ANDRÁS KÉT TANÍTÁSI NYELVŰ
KÖZGAZDASÁGI TECHNIKUM
MINŐSÉGIRÁNYÍTÁSI RENDSZERE

F2

A visszacsatolási és a felülvizsgálati eljárások támogatják az intézmény tanuló szervezetként való működését, a szakmai-pedagógiai fejlesztéseket és javítják a tanulók, a képzésben résztvevő személyek esélyeit.

A fejlesztési célok és a cselekvési tervek nyomon követhetően kapcsolódnak az önértékelési folyamathoz, az intézmény stratégiai célkitűzéseinek elérését szolgálják, elősegítik a szakképzés minőségének javítását. Az intézmény önértékelési folyamata biztosítja az adatalapú értékelést, az erősségek és a fejlesztendő területek partnerek bevonásával történő meghatározását, a fejlesztendő területek prioritizálását, a cselekvési tervek elkészítésének szakmaiságát, a tervek eredményeinek értékelése során a visszacsatolást. Az intézmény a fenti önértékelési ciklus alkalmazásával képes tanuló szervezetként működni, biztosítva a folyamatos fejlesztést.

Ennél a szempontnál azt kell megvizsgálni, hogy az intézmény az önértékelés és a külső értékelés eredményeit hogyan használja fel szakmai-pedagógiai fejlesztése érdekében szisztematikusan (tudatosan, rendszeresen és módszeresen) alkalmazza-e az EQAVET Minősbiztosítási Ciklust. Vizsgálni kell továbbá, hogy az intézményi célok és a fejlesztések összhangban vannak-e egymással, a szakmai-pedagógia fejlesztések hogyan támogatják a tanulókat, a képzésben résztvevő személyeket, hogyan javítják a munkaerő-piaci esélyeiket és hogyan teremtenek hozzáadott értéket az intézmény partnerei számára.



SOPRONI SZAKKÉPZÉSI CENTRUM FÁY ANDRÁS KÉT TANÍTÁSI NYELVŰ
KÖZGAZDASÁGI TECHNIKUM
MINŐSÉGIRÁNYÍTÁSI RENDSZERE

F3

Az intézmény széles körben és nyilvánosan hozzáférhetővé teszi az értékelés és a felülvizsgálat eredményeit.

Az intézmény az értékelések (önértékelés, országos kompetenciamérés, partneri mérések, pályakövetés, megvalósított fejlesztések) eredményeit bemutatja a partnereknek. Az intézmény maga dönti el, hogy mely partnerek számára és hogyan, milyen formában teszi nyilvánossá az értékelések, visszajelzések eredményeit. A vonatkozó szakképzési jogszabályok értelmében azonban a külső értékelés eredményét az intézménynek kötelező a honlapján nyilvánosságra hoznia.

Az intézmény a meghatározott fejlesztési célokat, a cselekvési terveket is hozzáférhetővé teszi a partnerei számára, azok megvalósításában számít a közreműködésükre.

Ennél a szempontnál azt kell megvizsgálni, hogy az intézmény milyen módon és milyen formában biztosítja a partneri kör tájékoztatását az értékelés és a felülvizsgálat eredményeiről: mely partnerek számára milyen csatornákon keresztül, milyen fórumokon, milyen gyakorisággal, milyen felelősi rendszerben teszi elérhetővé, ismertté az értékelések, visszajelzések eredményeit.



4.sz. melléklet: Óra-/foglalkozáslátogatás megfigyelési napló

Az oktató neve:
A látogatás helye, ideje:
Tantárgy/Projekt megnevezése:
Az óra vagy a foglalkozás témája:
Az osztály, a csoport:
A látogatást végző neve:

Amennyiben órán, foglalkozáson megfigyelhető, és ebből releváns információ levonható az alábbi szempontokról:

Megfigyelési szempontok	
Szakirányában biztos, megalapozott, korszerű szakmai tudással rendelkezik.	
A korszerű ismereteket beépíti a tanulás-tanítás folyamatába.	
Gyakorlatorientált, tevékenységközpontú, tanulási eredmény alapú módszereket alkalmaz.	
Digitális eszközöket, módszereket alkalmaz.	
A tanulók, tanulócsoportok egyéni szükségletéhez illeszkedő módszereket és munkaformákat alkalmaz (pl. differenciált oktatás).	
A szakképzési tartalomhoz illeszkedő, megfelelő munkaformákat alkalmaz.	
Az oktatási folyamat elején ismerteti az elvárásokat a szülőkkel, tanulókkal.	
A pedagógiai folyamathoz illeszkedve diagnosztikus, fejlesztő és összegző értékelést alkalmaz. A visszajelzései rendszeresek, egyértelműek, tárgyilagosak, fejlesztő hatásúak.	
A pedagógiai célokhoz, a szakmai programhoz és a képzési és kimeneti követelményekhez (KKK) illeszkedőértékelést alkalmaz.	
Ellenőrzéseinek méréseinek, értékeléseinek eredményeit rendszeresen szakszerűen elemzi, felhasználja a tanulók fejlesztési céljainak és feladatainak kijelölésében.	
Támogatja a tanulók önálló gondolkodását, a tanulási- tanítási folyamat részévé teszi a tanulók ötleteit, önálló kezdeményezéseit, ezzel támogatva a munkavállalói és a vállalkozói kompetenciáik fejlesztését.	
Pedagógiai munkájában épít a szociális tanulásban rejlő lehetőségekre.	



**SOPRONI SZAKKÉPZÉSI CENTRUM FÁY ANDRÁS KÉT TANÍTÁSI NYELVŰ
KÖZGAZDASÁGI TECHNIKUM
MINŐSÉGIRÁNYÍTÁSI RENDSZERE**

Amennyiben órán, foglalkozáson megfigyelhető vagy rendelkezésre állnak óratervek/egyéni fejlesztési tervek (nem kötelező), és ebből releváns információ levonható az alábbi szempontokról:

Tervezésében figyelembe veszi a tanulói igényeket és adottságokat, beépíti a digitális oktatás módszereit és eszközeit.	
Tervező tevékenységében korszerű, a duális képzőhelyi igényeket figyelembe vevő tartalmi tervezést és szakképzés releváns módszereket alkalmaz (projektek, együttműködés a duális partnerekkel, stb).	
Tervező tevékenységében szerepet kap a tanulók motiválása, motivációjuk fejlesztése, épít a tanulók aktív részvételére.	
Tervezésében épít a tanulók előzetes tudására, valamint a duális képzőhelyen szerzett ismeretekre, tapasztalatokra.	
Részt vesz az intézmény belső tananyagfejlesztési tevékenységében.	
Részt vesz az intézményi dokumentumok elkészítésében, a saját dokumentumaiban nyomon követhető az összhang az intézményi célokkal.	



5. sz. melléklet: Tanulói kérdőív az oktató értékeléséhez

Tanulói kérdőív az oktató értékeléséhez

Kérjük, gondold végig és értékeld, hogy **a felsorolt állítások közül melyik milyen mértékben igaz**. Válaszd ki a véleményedet tükröző értéket (a legördülő menü segítségével) 0 és 4 között, ahol:

teljesen igaz = 4

általában igaz = 3

többnyire nem igaz = 2

egyáltalán nem igaz = 1

nincs információm = 0 (A „0” megjelölést az átlagba nem számítjuk bele!)

Pontos válaszaid segítenek abban, hogy oktatód munkájára vonatkozóan a véleményedet megismerjük. Segítő közreműködésedet köszönjük!

(Duális képzőhely: az a vállalkozás, ahol a szakmát tanuló szakképzési munkaszerződéssel.)

Oktató neve:

1. Év elején a tantárgya oktatásának megkezdésekor vagy egy-egy projekt előtt ismerteti az elvárásokat a szülőkkel, tanulókkal.
2. A tanulók értékelése következetes, fejlesztő hatású.
3. Tervezésében figyelembe veszi a tanulói igényeket és adottságokat, a tehetséges tanulóknak fejlődési lehetőséget biztosít, a lemaradó tanulókat igyekszik felzárkóztatni.
4. Oktató-nevelő munkájában szerepet kap a tanulók motiválása, épít a tanulók tevékeny részvételére.
5. Tervezésében épít a tanulók előzetes tudására, valamint a duális képzőhelyen szerzett ismeretekre, tapasztalatokra.
6. A tanítási órákon használja a digitális oktatás módszereit és eszközeit (pl. szakmára jellemző szoftverek vagy számítógép, okostelefon).
7. A tanítási órákon figyelembe veszi a tanulók szakmáját, a duális képzőhely szerepét.
8. Feleltetésnél, dolgozatírásnál mindig ismerteti az elvárásokat, amelyek segítenek felkészülni a vizsgára.
9. Teljesíthető követelményeket támaszt, és aszerint értékeli.
10. A házi feladatokat, a tanulói munkákat rendszeresen ellenőrzi és értékeli, a visszajelzései egyértelműek, tárgyilagosak, fejlesztő hatásúak.



6. sz. melléklet: Egyeztetés az oktatói értékelés eredményéről az érintett oktatókkal

Egyeztetés az oktatói értékelés eredményéről

Oktató neve:	
Értékelés időpontja:	
Értékelési terület	Érték 1-6-ig
Képzettség - szakképzettség	
Szakmai tapasztalat	
Munkaerő-piaci érték	
Szakmai felkészültség	
A szakképzés-releváns korszerű módszertan alkalmazása	
Pedagógiai tervezés	
Pedagógiai értékelés	
Együttműködés más oktatókkal, a szülőkkel és a gyakorlati oktatási partnerekkel	
Személyiségfejlesztő, csoportvezetői, tanulás támogató tevékenység	
Innovációs tevékenység és szakmai elkötelezettség	
Erősségek:	
Fejlesztendő területek:	
Oktató megjegyzése:	

Dátum:

igazgató

oktató



7. sz. melléklet: Óralátogatások eljárásrendje

	Felelős	Határidő
Időpont, osztály, tantárgy kijelölése	igazgató	óralátogatás előtt 1 hét
Óravázlat leadása. (Nincs meghatározott forma, követhető legyen benn az óra menete, módszerei.)	oktató	óralátogatás előtt 2 nappal
Óralátogatás 2 alkalommal	igazgató, munkaközösség-vezető	-
Óra megbeszélése, reflexió, erősségek/ fejlesztendő területek meghatározása, az értékelés megállapításaihoz kapcsolódó cselekvési terv jóváhagyása	igazgató, munkaközösség-vezető, oktató	óralátogatás után 8.nap
Dokumentálás	igazgató	megbeszélés után 9. nap



**8.sz. melléklet: Az igazgatóhelyettesi szintű intézményi vezetők értékelési rendszer
szempontrendszere és súlysorzói**

	Értékelési terület	Értékelési szempont	Magyarázat	Szempontok adatforrásai	Érték 1-6-ig	Súlysorzó	Súlyozott pontszám	
Munkakör értékelése	1.	Képzettség-szakképzettség	Szakirányú végzettség	A tanított szakmának, tantárgynak megfelelő szakirányú végzettség, vezetői munkakörhöz előírt végzettség	oklevelek, bizonyítványok, tanúsítványok	6	3	18
			Pedagógiai végzettség	Tanári, szakoktatói végzettség				
			Szakirányú továbbképzés	Szakmai, pedagógiai, vezetői továbbképzések				
			Nyelvismeret	Igazolt nyelvismeret				
			Megállapítás: 6: az „5” túl további szakirányú diploma, szakvizsga, továbbképzések (akkreditált vagy vállalati környezetben töltött vagy egyéb jogszabályban nevesített), szakképzésben hasznosítható nyelvismeret (az intézmény számára hasznos további kompetenciák); 5: szakirányú + pedagógiai végzettség (diploma, szakvizsga); 4: jogszabályban előírt szakirányú végzettség, pedagógiai végzettség nélkül; 3: szakirányú szakmai végzettség + felsőfokú végzettség; 2: középfokú szakirányú végzettség (érettségi) + mestervizsga; 1: középfokú szakirányú végzettség					
	2.	Szakmai tapasztalat	Pedagógusként eltöltött idő, azon belül vezetői tapasztalat	Szakmai gyakorlati (oktatói), azon belül vezetői tapasztalat	szakmai önéletrajz (KIRA adatok)	6	4	24
			Releváns szakirányú szakmai és vezetői munkaerő-piaci tapasztalat	Az oktatói pályára szakirányú munkaerőpiaci tapasztalattal érkező oktatók, vezetők szakirányú gyakorlati ideje. Munkaerőpiacon, oktatásirányítói területen szerzett vezetői tapasztalat.				
			Nemzetközi szakirányú tapasztalat	A fenti gyakorlati tapasztalat külföldön				
	3.	Munkaerőpiaci érték	Szervezetben belüli hatása az intézményi eredményességre, vezetői szerepe	Az intézményen belül az intézmény eredményességére gyakorolt közvetlen hatása	az intézményi jövőkép és stratégia alapján meghatározott munkaköri értékek	6	8	48
			Stratégiai szakterület, vezetői szerep	Keresett, magas munkaerőpiaci értékű szakma képviselője. Szakmai végzettsége kapcsolódik az intézmény szakmai profiljához.				
Vezetői kompetenciák	4.	Szakmai felkészültség	Vezetői tudása biztos, megalapozott, korszerű. Szakmai-pedagógiai céljai elérése érdekében képezi önmagát.	Biztos szakmai tudás, önképzés jellemzi, képes és kész is megújulni, tudása korszerű és naprakész. Szakmai és vezetői ismereteit fejleszti. Vezetőként határozottan képviseli az intézmény pedagógiai céljait, értékeit, a kollégáknak irányt mutat és támogatást ad.	tervezési dokumentumok, munkatervek és beszámoló, továbbképzési program, oktatói vélemények, munkaerőpiaci, duális partneri visszajelzések	6	10	60
			A korszerű ismeretek beépítését segíti és támogatja a tanulást-tanítás folyamatába.	Figyelemmel kíséri és információt biztosít a munkatársaknak, támogatja a szakmai területnek megfelelő változó tartalmak és a duális partneri elvárások beépítését a tanulási-tanítási folyamatba.	tervezési dokumentumok, oktatói vélemények, munkaerőpiaci, duális partneri visszajelzések			
			Szakmai céljaihoz illeszkedve tudatosan tervezi szakmai munkáját, oktatói és vezetői karrierjét.	Szakmai munkáját reálisan értékeli, tisztában van értékeivel, nyitott annak fejlesztésére. Biztos szakmai tudás jellemzi a korszerű pedagógia és a helyzetfüggő vezetés területén. Szakmai és vezetői tudását jól alkalmazza a gyakorlatban.	tervezési dokumentumok, oktatói vélemények, duális partneri visszajelzések			



SOPRONI SZAKKÉPZÉSI CENTRUM FÁY ANDRÁS KÉT TANÍTÁSI NYELVŰ
KÖZGAZDASÁGI TECHNIKUM
MINŐSÉGIRÁNYÍTÁSI RENDSZERE

Vezetői kompetenciák	5.	Pedagógiai folyamatok irányítása	<p>Irányítja és részt vállal a célok meghatározásában (európai, országos, ágazati, regionális célokkal összhangban meghatározott intézményi szakképzési célrendszer). Részt vesz a minőségirányítási rendszer, az önértékelés és az oktatói értékelés rendszerének kialakításában, működtetésében.</p>	<p>Vezetői munkájában érvényesül a folyamatos minőségfejlesztés logikája (PDCA logika). Ismeri, és a tervezési dokumentumok tartalmazzák ezeket a célokat, melyek alapján a fejlesztéseket megtervezi.</p>	<p>tervezési dokumentumok, munkatervek és beszámolók</p>	6	14	84
			<p>Biztosítja, támogatja a korszerű szakmai tartalmak, a módszertan és a digitális oktatás alkalmazását. Irányítja az oktatók pedagógiai tervező munkáját.</p>	<p>A gyakorlatban a megvalósítás során támogatja a célok elérését, a célok és a kialakított intézményi gyakorlat egymással koherensek. Vezetőként elkötelezett a korszerű pedagógiai gyakorlat megvalósításában. Támogatja a korszerű módszerek alkalmazását, mérési eredményekre támaszkodva fejleszti az intézmény módszertani kultúráját.</p>	<p>munkatervek és beszámolók, oktatói vélemények</p>			
			<p>Vezetői munkájával ösztönzi és támogatja a szociális tanulásban rejlő lehetőségeket, az oktatók közösségépítő, személyiségfejlesztő tevékenységét</p>	<p>Vezetői munkájában segíti a közösségépítést, a tanulók együttműködését. Elvárja az oktatók személyiségfejlesztő, egyénre szabott pedagógiai munkáját.</p>	<p>tanulói vélemények, oktatói vélemények</p>			
			<p>Irányítja a szakmai és közismereti oktatók együttműködését, értékelési rendszerük összehangolását. Elősegíti az együttműködést a szakmai oktatók és a duális képzőhely között, a szakmai tartalom, a korszerű módszertan és az összehangolt értékelési rendszer területén.</p>	<p>A közismereti és szakmai képzés együttműködését biztosítja a megfelelő szervezeti keretek működtetésével, szakmai támogatást nyújt a duális partnerekkel való képzési együttműködéshez.</p>	<p>munkatervek, beszámolók, oktatói és duális partneri vélemények</p>			
			<p>Irányítja a korszerű tanulói mérések alkalmazását. Méri és értékeli a tanulási folyamat eredményességét. A korai jelzőrendszer eredményeit felhasználja a szakmai-pedagógiai munka fejlesztéséhez.</p>	<p>A tanulói mérési rendszer kialakítását és alkalmazását irányítja. Szisztematikusan méri és értékeli a célok teljesülését, és az azokban meghatározott feladatok eredményességét. Felhasználja a külső mérési eredményeit és az intézményi mérési feladatokat támogatja.</p>	<p>munkatervek és beszámolók, továbbképzési program, beiskolázási terv, mérési dokumentumok</p>			
			<p>A külső, belső mérési eredmények és a tanulói eredmények (vizsgák, értékelések, partneri visszajelzések) alapján fejleszti a pedagógiai folyamatokat.</p>	<p>A mérési eredmények alapján rendszeresen felülvizsgálja a célokat, a működési folyamatokat, és ez alapján pedagógiai fejlesztéseket valósít meg</p>	<p>munkatervek és beszámolók, intézményi alapdokumentumok, oktatói, tanulói és duális partneri vélemények</p>			



SOPRONI SZAKKÉPZÉSI CENTRUM FÁY ANDRÁS KÉT TANÍTÁSI NYELVŰ
KÖZGAZDASÁGI TECHNIKUM
MINŐSÉGIRÁNYÍTÁSI RENDSZERE

Vezetői kompetenciák	6.	Változások kezelése	<p>A jövőkép, a célok megfogalmazása és a feladatok tanévekre bontása során figyelembe veszi az intézmény külső és belső környezetét, a folyamatban lévő és várható munkaerőpiaci változásokat.</p>	<p>Kialakítja és működteti az - intézmény jövőbeni lehetőségeit, irányait befolyásoló, meghatározó - információk, adatok gyűjtésének és elemzésének, feldolgozásának rendszerét.</p>	<p>munkatervek és beszámolók, intézményi alaplódokumentumok, felettes vezetői és fenntartói interjú</p>	6	14	84
			<p>Képes a változtatás folyamatát hatékonyan megtervezni, végrehajtani és értékelni, amelynek során felhasználja a minőségirányítási rendszer működtetésének eredményeit. Alkalmazza a tanuló szervezetté válás elvét és gyakorlatát. A vezető ösztönzi, engedi, és szívesen befogadja a tanítástanulás eredményesebbé tételére irányuló kezdeményezéseket, innovációkat, fejlesztéseket. Támogatja a belső tudásmegosztást.</p>	<p>észt vesz a szakképzést érintő helyi igények elemzésének folyamatában. Folyamatosan informálja kollégáit és az intézmény partnereit a megjelenő változásokról, lehetőséget biztosít számukra az önálló információszerzésre (konferenciák, előadások, egyéb források), és reagál a feltárt igényekre.</p>	<p>minőségirányítási dokumentumok, intézményi értékelések, értekezletek jegyzőkönyvei, munkatervek és beszámolók, továbbképzési program, beiskolázási terv</p>			
			<p>Folyamatosan nyomon követi és értékeli a célok megvalósulását, a mérési rendszer eredményeit, az elemzéseket bemutatja partnereinek. Rendszeresen meghatározza az intézmény erősségeit és gyengeségeit, fejlesztendő területeit, ehhez felhasználja a belső és külső intézményértékelés eredményeit.</p>	<p>Az értékelések méréseken, konkrét elemzéseken alapulnak, amelybe bevonja munkatársait, partnereit. A mérés eredményeit felhasználja az intézmény szakmai munkájának értékelésére és a fejlesztések megalapozására.</p>	<p>minőségirányítási dokumentumok, intézményi értékelések, értekezletek jegyzőkönyvei, munkatervek és beszámolók</p>			
			<p>Tervező tevékenységében szerepet kap a tanulók motiválása, motivációjuk fejlesztése, épít a tanulók aktív részvételére.</p>	<p>Tudatosan tervezi meg a tanulók motivációjának fejlesztését, a feladatok kijelölésével, változatos, figyelmet igénylő munkaszervezéssel. Tervezett módszerei, munkaformái a tanulói aktivitást, a gyakorlatorientált képzést támogatják.</p>	<p>tanmenetek, (óratervek), egyéni fejlesztési tervek, óralátogatás, tanulói vélemény</p>			
			<p>Tervezésében épít a tanulók előzetes tudására, valamint a duális képzőhelyen szerzett ismeretekre, tapasztalatokra.</p>	<p>Terveiben figyelembe veszi a tanuló szakmáját, épít az ezzel kapcsolatos előzetes tudásukra és a duális képzőhelyen megszerzett tudásukra és tapasztalataikra.</p>	<p>tanmenetek, (óratervek), fejlesztési tervek, óralátogatás, tanulói, duális partneri vélemény</p>			



**SOPRONI SZAKKÉPZÉSI CENTRUM FÁY ANDRÁS KÉT TANÍTÁSI NYELVŰ
KÖZGAZDASÁGI TECHNIKUM
MINŐSÉGIRÁNYÍTÁSI RENDSZERE**

Vezetői kompetenciák	7.	Vezetői kommunikáció	Alkalmazott kommunikációs csatornák	Átgondolt, szervezett kommunikációs rendszert működtet, tájékoztatást, értekezletet tart, elektronikus csatornákat használ.	felettes vezetői és fenntartói interjú, intézményi kommunikációs csatornák, értekezletek jegyzőkönyvei, digitális felületek	6	10	60
			Információ szolgáltatás, tájékoztatás	Oktatók, szülők, tanulók tájékoztatását tervezi és koordinálja, amely rendszeresen, szabályozottan működik. Részt vesz a naprakész kommunikációs megjelenés (honlap, sajtó) biztosításában, egyéb tájékoztatási formák működtetésében.	oktatói, tanulói és duális partneri vélemények, felettes vezetői és fenntartói interjú, intézményi kommunikációs csatornák, értekezletek jegyzőkönyvei, digitális felületek			
			Vezetői együttműködés, lojalitás.	Átlátható, rendszerszintű vezetői feladatmegosztás működik. Hiteles és etikus magatartást tanúsít. (Kommunikációja, magatartása a pedagógus etika normáinak megfelel.)	SZMSZ, felettes vezetői és fenntartói interjú, oktatói vélemények			
			Az intézmény képviselője a belső és a külső partnerek tekintetében.	Vezetői munkájával kapcsolatban számít munkatársai véleményére, rendszeres és szervezett kapcsolatot tart az intézményi közösségekkel. Külső kapcsolatait az intézmény érdekében végzett nyitott, konstruktív kapcsolatrendszer jellemzi.	felettes vezetői és fenntartói interjú, oktatói, tanulói és duális partneri vélemények			
	8.	Oktatói munka ellenőrzése, értékelése, fejlesztések támogatása	Átlátható ellenőrzési rendszert működtet, azonosítja az erősségeket, a fejlesztendő területeket, támogatja a fejlesztéseket.	Differenciáló értékelési rendszert működtetnek az intézményben, az elvárások és az értékelések átláthatóak és koherensek. Az oktatói értékelés kiemelt célja a fejlesztés, amelyhez vezetői támogatást ad.	SZMSZ, munkaterv és beszámoló, értékelési dokumentumok, minőségirányítási dokumentumok, oktatói vélemények, felettes vezetői és fenntartói interjú	6	12	72
			Irányítja és delegálja az ellenőrzési, értékelési feladatokat.	A munkatársak ellenőrzése, értékelése rendszeres, amelybe bevonja vezetőtársait. Az értékelések adatokon alapulnak, a visszajelzések korrektek, tárgyyszerűek.	értékelési dokumentumok, oktatói vélemények, felettes vezetői és fenntartói interjú			
			Támogatja az oktatói értékelésen alapuló egyéni cselekvési terveket.	Tisztában van munkatársai erősségeivel, bevonja és támogatja őket az intézményi fejlesztések és az egyéni fejlődési (karrier) lehetőség kihasználásában.	munkaterv, továbbképzési program, beiskolázási terv, oktatói vélemények			



**SOPRONI SZAKKÉPZÉSI CENTRUM FÁY ANDRÁS KÉT TANÍTÁSI NYELVŰ
KÖZGAZDASÁGI TECHNIKUM
MINŐSÉGIRÁNYÍTÁSI RENDSZERE**

Vezetői kompetenciák	9.	Kapcsolatrendszer működtetése	Szerepet vállal az intézményi kapcsolatrendszer fejlesztésében.	Támogatja a team munkát, hatékonyan működtet iskolai oktatói közösségeket, számítja a munkájukra. Vezetőként támogatja és elvárja az oktatói együttműködést, ő maga is része az iskolai közösségnek.	munkatervek és beszámolók, oktatói vélemények	6	9	54
			Együttműködik a partnerekkel (tanulók, szülők, fenntartó, társszervezetek, duális képzési partnerek, munkaerőpiac).	Ismeri az intézmény partneri körét, részt vesz a partnerek képviselőivel és a partnereket képviselő szervezetekkel (pl. kamara, gyakorlati képzést folytató duális partnerek, munkaerőpiaci szervezetek, végzettséget alkalmazó munkaadók) való kapcsolatartásban. Vezetőként kiemelten kezeli a duális képzési partnerekkel való együttműködést.	SZMSZ, értékelési dokumentumok, felettes vezetői és fenntartói interjú, oktatói, tanulói és duális partneri vélemények, végzett tanulók és az őket alkalmazó munkaadók véleménye			
			A pozitív kép kialakításával és a folyamatos kapcsolatartással célja a helyi munkaerőpiac igényeinek kielégítése.	Az intézmény munkájába bevonja partnereit mind a tervezés, a megvalósítás, az értékelés és a fejlesztések indítása területén. Aktívan és kezdeményezően vesz részt az intézmény imázsának alakításában, a pályaaorientációs tevékenységben.	SZMSZ, értékelési dokumentumok, felettes vezetői és fenntartói interjú, oktatói és duális partneri vélemények, végzett tanulók és az őket alkalmazó munkaadók véleménye			
	10.	Innováció, iskola menedzselése	Aktívan részt vesz az intézményi fejlesztésekben, projektekben.	Vezetői munkájában kreatív és kezdeményező, az intézmény céljaihoz illeszkedően irányítja a fejlesztő tevékenységeket.	pályázatok, intézményi fejlesztési tervek, munkatervek és beszámolók, felettes vezetői és fenntartói interjú	6	16	96
			Biztosítja az intézmény működéséhez szükséges humán - és infrastrukturális erőforrásokat. Elkötelezettséget mutat az intézmény tervszerű digitális fejlesztése iránt, szervezi a digitális innováció folyamatát.	Részvételével az erőforrások elemzése az intézményi céloknak megfelelően történik. Az erőforrások értékelésének eredményeit a képzési kínálat, a képzési tartalmak, a hatékony idő- és erőforrás felhasználás érdekében használják fel.	pályázatok, intézményi fejlesztési tervek, oktatói, duális partneri vélemények			
			Biztonságos intézményi környezetet biztosít. Biztosítja a biztonságos adatkezelés és adattovábbítás rendjét, a közérdekű adatok nyilvánosságát.	Hatáskörének megfelelően megszervezi az intézmény, mint létesítmény és a használt eszközök biztonságos működtetését (pl. tanműhelyek, sportlétesítmények eszközei, IKT-eszközök, taneszközök). Figyelembe veszi a környezettudatosság alapelvét, törekszik a fenntarthatósági követelmények betartására.	munkatervek és beszámolók, pályázatok, oktatói vélemények			
			Hatékony gazdálkodás	A gazdálkodás területén képviseli a környezettudatos, takarékos megoldásokat. Hatékonyan használja fel az intézményi erőforrásokat a célok elérése érdekében. Törekszik a gazdaságos működtetésre, kihasználja az intézmény bevételi lehetőségeit.	eredményességi és hatékonysági mutatók, költségvetési-, pályázati adatok, munkatervek és beszámolók, fejlesztési tervek, pályázatok			
						60	100	600



9.sz. melléklet: Az igazgatói értékelési rendszer szempontrendszere és súlysorzói

	Értékelési terület	Értékelési szempont	Magyarázat	Kapcsolódó értékelési szempontok	Szempontok adatforrásai	Érték 1-6-ig	Súlysorzó	Súlyozott pontszám	
Munkakör értékelése	1.	Képzettség-szakképzettség	Szakirányú végzettség	A tanított szakmának, tantárgynak megfelelő szakirányú végzettség, vezetői munkakörhöz előírt végzettség		oklevelek, bizonyítványok, tanúsítványok	6	3	18
			Pedagógiai végzettség	Tanári, szakoktatói végzettség					
			Szakirányú továbbképzés	Szakmai, pedagógiai, vezetői továbbképzések					
			Nyelvismeret	Igazolt nyelvismeret					
			Megállapítás: 6: az „5” túl további szakirányú diploma, szakvizsga, továbbképzések (akkreditált vagy vállalati környezetben töltött vagy egyéb jogszabályban nevesített), szakképzésben használható nyelvismeret (az intézmény számára hasznos további kompetenciák); 5: szakirányú + pedagógiai végzettség (diploma, szakvizsga); 4: jogszabályban előírt szakirányú végzettség, pedagógiai végzettség nélkül; 3: szakirányú szakmai végzettség + felsőfokú végzettség; 2: középfokú szakirányú végzettség (érettségi) + mestervizsga; 1: középfokú szakirányú végzettség						
	2.	Szakmai tapasztalat	Pedagógusként eltöltött idő, azon belül vezetői tapasztalat	Szakmai gyakorlati (oktatói), azon belül vezetői tapasztalat		szakmai önéletrajz (KIRA adatok)	6	4	24
			Releváns szakirányú szakmai és vezetői munkaerő-piaci tapasztalat	Az oktatói pályára szakirányú munkaerőpiaci tapasztalattal érkező oktatók, vezetők szakirányú gyakorlati ideje. Munkaerőpiacon, oktatásirányítói területen szerzett vezetői tapasztalat.					
			Nemzetközi szakirányú tapasztalat	A fenti gyakorlati tapasztalat külföldön					
	3.	Munkaerőpiaci érték	Szervezetten belüli hatása az intézményi eredményességre, vezetői szerepe	Az intézményen belül az intézmény eredményességére gyakorolt közvetlen hatása		az intézményi jövőkép és stratégia alapján meghatározott munkaköri értékek	6	8	48
			Stratégiai szakterület, vezetői szerep	Keresett, magas munkaerőpiaci értékű szakma képviselője. Szakmai végzettsége kapcsolódik az intézmény szakmai profiljához.					



**SOPRONI SZAKKÉPZÉSI CENTRUM FÁY ANDRÁS KÉT TANÍTÁSI NYELVŰ
KÖZGAZDASÁGI TECHNIKUM
MINŐSÉGIRÁNYÍTÁSI RENDSZERE**

Vezetői kompetenciák	4.	Szakmai felkészültség	<p>Vezetői tudása biztos, megalapozott, korszerű. Szakmai-pedagógiai céljai elérése érdekében képezi önmagát.</p>	<p>Biztos szakmai tudás, önképzés jellemzi, képes és kész is megújulni, tudása korszerű és naprakész. Szakmai és vezetői ismereteit fejleszti. Vezetőként határozottan képviseli az intézmény pedagógiai céljait, értékeit, a kollégáknak irányt mutat és támogatást ad.</p>	M4 É1 É2	<p>tervezési dokumentumok, munkatervek és beszámolók, továbbképzési program, oktatói vélemények, munkaerőpiaci, duális partneri visszajelzések</p>	6	10	60
			<p>A korszerű ismeretek beépítését segíti és támogatja a tanulás-tanítás folyamatába.</p>	<p>Figyelemmel kíséri és információt biztosít a munkatársaknak, támogatja a szakmai területnek megfelelő változó tartalmak és a duális partneri elvárások beépítését a tanulási-tanítási folyamatba.</p>		<p>tervezési dokumentumok, oktatói vélemények, munkaerőpiaci, duális partneri visszajelzések</p>			
			<p>Szakmai céljaihoz illeszkedve tudatosan tervezi szakmai munkáját, oktatói és vezetői karrierjét.</p>	<p>Szakmai munkáját reálisan értékeli, tisztában van értékeivel, nyitott annak fejlesztésére. Biztos szakmai tudás jellemzi a korszerű pedagógia és a helyzetfüggő vezetés területén. Szakmai és vezetői tudását jól alkalmazza a gyakorlatban.</p>		<p>tervezési dokumentumok, oktatói vélemények, duális partneri visszajelzések</p>			
Vezetői kompetenciák	5.	Pedagógiai folyamatok irányítása	<p>Irányítja és részt vállal a célok meghatározásában (európai, országos, ágazati, regionális célokkal összhangban meghatározott intézményi szakképzési célrendszer). Részt vesz a minőségirányítási rendszer, az önértékelés és az oktatói értékelés rendszerének kialakításában, működtetésében.</p>	<p>Vezetői munkájában érvényesül a folyamatos minőségfejlesztés logikája (PDCA logika). Ismeri, és a tervezési dokumentumok tartalmazzák ezeket a célokat, melyek alapján a fejlesztéseket megtervezi.</p>	T1 T4 M1 M2 M3 M4 M5 M6 É1 É2 É4	<p>tervezési dokumentumok, munkatervek és beszámolók</p>	6	14	84
			<p>Biztosítja, támogatja a korszerű szakmai tartalmak, a módszertan és a digitális oktatás alkalmazását. Irányítja az oktatók pedagógiai tervező munkáját.</p>	<p>A gyakorlatban a megvalósítás során támogatja a célok elérését, a célok és a kialakított intézményi gyakorlat egymással koherensek. Vezetőként elkötelezett a korszerű pedagógiai gyakorlat megvalósításában. Támogatja a korszerű módszerek alkalmazását, mérési eredményekre támaszkodva fejleszti az intézmény módszertani kultúráját.</p>		<p>munkatervek és beszámolók, oktatói vélemények</p>			
			<p>Vezetői munkájával ösztönzi és támogatja a szociális tanulásban rejlő lehetőségeket, az oktatók közösségépítő, személyiségfejlesztő tevékenységét.</p>	<p>Vezetői munkájában segíti a közösségépítést, a tanulók együttműködését. Elvárja az oktatók személyiségfejlesztő, egyénre szabott pedagógiai munkáját.</p>		<p>tanulói vélemények, oktatói vélemények</p>			



**SOPRONI SZAKKÉPZÉSI CENTRUM FÁY ANDRÁS KÉT TANÍTÁSI NYELVŰ
KÖZGAZDASÁGI TECHNIKUM
MINŐSÉGIRÁNYÍTÁSI RENDSZERE**

Vezetői kompetenciák	6.	Változások kezelése	<p>A jövőkép, a célok megfogalmazása és a feladatok tanévekre bontása során figyelembe veszi az intézmény külső és belső környezetét, a folyamatban lévő és várható munkaerőpiaci változásokat.</p>	<p>Kialakítja és működteti az - intézmény jövőbeni lehetőségeit, irányait befolyásoló, meghatározó - információk, adatok gyűjtésének és elemzésének, feldolgozásának rendszerét.</p>	<p>T2 T4 M1 É1 F1 F2</p>	6	14	84	<p>munkatervek és beszámolók, intézményi alapdokumentumok, felettes vezetői és fenntartói interjú</p>
			<p>Képes a változtatás folyamatát hatékonyan megtervezni, végrehajtani és értékelni, amelynek során felhasználja a minőségirányítási rendszer működtetésének eredményeit. Alkalmazza a tanuló szervezetté válás elvét és gyakorlatát. A vezető ösztönzi, engedi, és szívesen befogadja a tanítástanulók eredményesebb tételére irányuló kezdeményezéseket, innovációkat, fejlesztéseket. Támogatja a belső tudásmegosztást.</p>	<p>Részt vesz a szakképzést érintő helyi igények elemzésének folyamatában. Folyamatosan informálja kollégáit és az intézmény partnereit a megjelenő változásokról, lehetőséget biztosít számukra az önálló információszerezésre (konferenciák, előadások, egyéb források), és reagál a feltárt igényekre.</p>					<p>minőségirányítási dokumentumok, intézményi értékelések, értekezletek jegyzőkönyvei, munkatervek és beszámolók, továbbképzési program, beiskolázási terv</p>
			<p>Folyamatosan nyomon követi és értékeli a célok megvalósulását, a mérési rendszer eredményeit, az elemzéseket bemutatja partnereinek. Rendszeresen meghatározza az intézmény erősségeit és gyengeségeit, fejlesztendő területeit, ehhez felhasználja a belső és külső intézményértékelés eredményeit.</p>	<p>Az értékelések méréseken, konkrét elemzéseken alapulnak, amelybe bevonja munkatársait, partnereit. A mérés eredményeit felhasználja az intézmény szakmai munkájának értékelésére és a fejlesztések megalapozására.</p>					<p>minőségirányítási dokumentumok, intézményi értékelések, értekezletek jegyzőkönyvei, munkatervek és beszámolók</p>
			<p>A mérési eredmények alapján terveit felülvizsgálja, korrigálja a célokat, fejleszti az intézmény pedagógiai, szakmai munkáját.</p>	<p>Az éves, féléves értékelések eredményei nyomon követhetők a fejlesztési tervekben, a következő időszak terveiben, azok koherensen illeszkednek egymáshoz.</p>					<p>minőségirányítási dokumentumok, munkatervek és beszámolók, intézményi alapdokumentumok, felettes vezetői és fenntartói interjú</p>



**SOPRONI SZAKKÉPZÉSI CENTRUM FÁY ANDRÁS KÉT TANÍTÁSI NYELVŰ
KÖZGAZDASÁGI TECHNIKUM
MINŐSÉGIRÁNYÍTÁSI RENDSZERE**

Vezetői kompetenciák	7.	Vezetői kommunikáció	Alkalmazott kommunikációs csatornák	Átgondolt, szervezett kommunikációs rendszert működtet, tájékoztatást, értekezletet tart, elektronikus csatornákat használ.	T3 M2 M3 M7 F1 F3	felettes vezetői és fenntartói interjú, intézményi kommunikációs csatornák, értekezletek jegyzőkönyvei, digitális felületek	6	10	60
			Információ szolgáltatás, tájékoztatás	Oktatók, szülők, tanulók tájékoztatását tervezi és koordinálja, amely rendszeresen, szabályozottan működik. Részt vesz a naprakész kommunikációs megjelenés (honlap, sajtó) biztosításában, egyéb tájékoztatási formák működtetésében.		oktatói, tanulói és duális partneri vélemények, felettes vezetői és fenntartói interjú, intézményi kommunikációs csatornák, értekezletek jegyzőkönyvei, digitális felületek			
			Vezetői együttműködés, lojalitás	Átlátható, rendszerszintű vezetői feladatmegosztás működik. Hiteles és etikus magatartást tanúsít. (Kommunikációja, magatartása a pedagógus etika normáinak megfelel.)		SZMSZ, felettes vezetői és fenntartói interjú, oktatói vélemények			
			Az intézmény képviselője a belső és a külső partnerek tekintetében	Vezetői munkájával kapcsolatban számít munkatársai véleményére, rendszeres és szervezett kapcsolatot tart az intézményi közösségekkel. Külső kapcsolatait az intézmény érdekében végzett nyitott, konstruktív kapcsolatrendszer jellemzi.		felettes vezetői és fenntartói interjú, oktatói, tanulói és duális partneri vélemények			
	8.	Oktatói munka ellenőrzése, értékelése, fejlesztések támogatása	Átlátható ellenőrzési rendszert működtet, azonosítja az erősségeket, a fejlesztendő területeket, támogatja a fejlesztéseket.	Differenciáló értékelési rendszert működtetnek az intézményben, az elvárások és az értékelések átláthatóak és koherensek. Az oktatói értékelés kiemelt célja a fejlesztés, amelyhez vezetői támogatást ad.	M4 É2 F1	SZMSZ, munkaterv és beszámoló, értékelési dokumentumok, minőségirányítási dokumentumok, oktatói vélemények, felettes vezetői és fenntartói interjú	6	12	72
			Irányítja és delegálja az ellenőrzési, értékelési feladatokat.	A munkatársak ellenőrzése, értékelése rendszeres, amelybe bevonja vezetőtársait. Az értékelések adatokon alapulnak, a visszajelzések korrektek, tárgyyszerűek.		értékelési dokumentumok, oktatói vélemények, felettes vezetői és fenntartói interjú			
			Támogatja az oktatói értékelésen alapuló egyéni cselekvési terveket.	Tisztában van munkatársai erősségeivel, bevonja és támogatja őket az intézményi fejlesztések és az egyéni fejlődési (karrier) lehetőség kihasználásában.		munkaterv, továbbképzési program, beiskolázási terv, oktatói vélemények			



SOPRONI SZAKKÉPZÉSI CENTRUM FÁY ANDRÁS KÉT TANÍTÁSI NYELVŰ
KÖZGAZDASÁGI TECHNIKUM
MINŐSÉGIRÁNYÍTÁSI RENDSZERE

Vezetői kompetenciák	9.	Kapcsolatrendszer működtetése	<p>Szerepet vállal az intézményi kapcsolatrendszer fejlesztésében.</p>	<p>Támogatja a team munkát, hatékonyan működtet iskolai oktatói közösségeket, számít a munkájukra. Vezetőként támogatja és elvárja az oktatói együttműködést, ő maga is része az iskolai közösségnek.</p>	T3 T5 T6 M2 M3 F3	<p>munkatervek és beszámolók, oktatói vélemények</p>	6	9	54
			<p>Együttműködik a partnerekkel (tanulók, szülők, fenntartó, társszervezetek, duális képzési partnerek, munkaerőpiac).</p>	<p>Ismeri az intézmény partneri körét, részt vesz a partnerek képviselőivel és a partnereket képviselő szervezetekkel (pl. kamara, gyakorlati képzést folytató duális partnerek, munkaerőpiaci szervezetek, végzettséget alkalmazó munkaadók) való kapcsolattartásban. Vezetőként kiemelten kezeli a duális képzési partnerekkel való együttműködést.</p>		<p>SZMSZ, értékelési dokumentumok, felettes vezetői és fenntartói interjú, oktatói, tanulói és duális partneri vélemények, végzett tanulók és az őket alkalmazó munkaadók véleménye</p>			
			<p>A pozitív kép kialakításával és a folyamatos kapcsolattartással célja a helyi munkaerőpiac igényeinek kielégítése.</p>	<p>Az intézmény munkájába bevonja partnereit mind a tervezés, a megvalósítás, az értékelés és a fejlesztések indítása területén. Aktívan és kezdeményezően vesz részt az intézmény imázsának alakításában, a pályorientációs tevékenységben.</p>		<p>SZMSZ, értékelési dokumentumok, felettes vezetői és fenntartói interjú, oktatói és duális partneri vélemények, végzett tanulók és az őket alkalmazó munkaadók véleménye</p>			



**SOPRONI SZAKKÉPZÉSI CENTRUM FÁY ANDRÁS KÉT TANÍTÁSI NYELVŰ
KÖZGAZDASÁGI TECHNIKUM
MINŐSÉGIRÁNYÍTÁSI RENDSZERE**

Vezetői kompetenciák	10.	Innováció, iskola menedzselése	<p>Aktívan részt vesz az intézményi fejlesztésekben, projekteknél.</p>	<p>Vezetői munkájában kreatív és kezdeményező, az intézmény céljaihoz illeszkedően irányítja a fejlesztő tevékenységeket.</p>	<p>T1 T7 M7 É3 F1 F2 F3</p>	<p>pályázatok, intézményi fejlesztési tervek, munkatervek és beszámolók, felettes vezetői és fenntartói interjú</p>	6	16	96
			<p>Biztosítja az intézmény működéséhez szükséges humán - és infrastrukturális erőforrásokat. Elkötelezettséget mutat az intézmény tervszerű digitális fejlesztése iránt, szervezi a digitális innováció folyamatát.</p>	<p>Részvételével az erőforrások elemzése az intézményi céloknak megfelelően történik. Az erőforrások értékelésének eredményeit a képzési kínálat, a képzési tartalmak, a hatékony idő- és erőforrás felhasználás érdekében használják fel.</p>		<p>pályázatok, intézményi fejlesztési tervek, oktatói, duális partneri vélemények</p>			
			<p>Biztonságos intézményi környezetet biztosít. Biztosítja a biztonságos adatkezelés és adattovábbítás rendjét, a közérdekű adatok nyilvánosságát.</p>	<p>Hatáskörének megfelelően megszervezi az intézmény, mint létesítmény és a használt eszközök biztonságos működtetését (pl. tanműhelyek, sportlétesítmények eszközei, IKT-eszközök, taneszközök). Figyelembe veszi a környezettudatosság alapelvét, törekszik a fenntarthatósági követelmények betartására.</p>		<p>munkatervek és beszámolók, pályázatok, oktatói vélemények</p>			
			<p>Hatékony gazdálkodás</p>	<p>A gazdálkodás területén képviseli a környezettudatos, takarékos megoldásokat. Hatékonyan használja fel az intézményi erőforrásokat a célok elérése érdekében. Törekszik a gazdaságos</p>		<p>eredményességi és hatékonysági mutatók, költségvetési-, pályázati adatok, munkatervek és beszámolók, fejlesztési tervek, pályázatok</p>			
							60	100	600



10. sz. melléklet: Kötelezően mérendő szakképzési indikátorok részletes leírása, értelmezési és számítási útmutatója

Ssz.	Kötelezően mérendő szakképzési indikátor	Szakképzési indikátor definiálása, kiszámítása	Mire használható az indikátor, mit mutat meg?	Adatforrás
1.	Tanulólétszám	<p>A szakképző intézményben adott tanév október 1-jén szakmai oktatásban tanulók száma.</p> <p>A trendvizsgálathoz a szakképző intézmény évente gyűjti az október 1-jei létszámadatát azonos bontásban/kategóriában (intézménytípus, ágazat, szakma). A trendvizsgálathoz legalább 3 év adata szükséges, mert a vizsgálat célja annak bemutatása, hogy a létszám adott kategóriában tendenciáját tekintve növekszik vagy csökken-e.</p> <p>A vizsgálat történhet az éves adatok grafikus ábrázolásával (vonaldiagram, oszlopdiaagram) vagy időbeli viszonyszám (lánc- vagy bázisviszonyszám) számításával és azok elemzésével. Időbeli viszonyszám számítása esetén:</p> <p>A második adatgyűjtési évtől kezdődően vizsgálja kategóriánként az időbeli változást. A változás mértékének számításánál a viszonyítás alapja lehet az előző tanév adata vagy az első adatgyűjtés évének adata. [%]</p> <p>A mutató számítása</p> $\text{Létszámváltozás az előző} = \frac{\text{az adott tanév létszámadata év adatahoz viszonyítva}}{\text{az előző tanév létszámadata}} * 100$ $\text{Létszámváltozás az első} = \frac{\text{az adott tanév létszámadata}}{\text{az első adatgyűjtés évének létszámadata}} * 100$ <p>Megjegyzés: A létszámváltozás vizsgálatánál figyelni kell az intézmény rendhagyó ütemezésű képzéseiből adódó változások kiszűrésére (keresztfél éves képzések, felnőttek oktatása keretében tanév közben indult képzések).</p>	<p>A trendvizsgálat az intézmények figyelmét ráirányítja az egyes évek „kiugró” adatain túlmutató tényezőkre.</p>	<p>A szakképző intézményben adott tanév október 1-jén szakmai oktatásban tanulók száma: KRÉTA.</p> <p>Megjegyzés: Az érettségi utáni 2 éves képzések miatt a szakmánkénti létszám csak akkor lesz évről évre összehasonlítható, ha már a képzés megkezdésekor beállításra kerül a KRÉTA-ban a szakma, és nem csak az ágazati alapvizsgát követően.</p>



SOPRONI SZAKKÉPZÉSI CENTRUM FÁY ANDRÁS KÉT TANÍTÁSI NYELVŰ
KÖZGAZDASÁGI TECHNIKUM
MINŐSÉGIRÁNYÍTÁSI RENDSZERE

Ssz.	Kötelezően mérendő szakképzési indikátor	Szakképzési indikátor definiálása, kiszámítása	Mire használható az indikátor, mit mutat meg?	Adatforrás
2.	A szakképző intézmény 9. évfolyamára jelentkezők és felvettek száma [fő] és aránya [%] intézménytípusonként, ágazatonként	<p>Az indikátor azt mutatja meg, hogy mekkora a „túljelentkezés” adott ágazat, intézménytípus esetén. A mutató számítása</p> $\text{Jelentkezők és felvettek aránya} = \frac{\text{a 9. évfolyamra jelentkezők száma} * 100}{\text{a 9. évfolyamra felvettek száma}}$	<p>Az arány évről évre történő vizsgálata segíti az intézményt annak eldöntésében, hogy melyik szakmára vonatkozóan kell nagyobb intenzitású pályaorientációs tevékenységet folytatniuk annak érdekében, hogy az adott szakma osztályszinten indítható legyen.</p>	<p>A szakképző intézmény 9. évfolyamára jelentkezők száma és a szakképző intézmény 9. évfolyamára felvettek száma: KIFIR.</p>
3.	A szakképző intézményben egy oktatóra jutó tanulói jogviszonyú szakképző intézményi tanulók száma	<p>A szakképző intézménybe járó tanulói jogviszonyban lévő tanulók számát kell a szakképző intézményben tanító oktatók számára vetíteni.</p> <p>A mutató számítása:</p> $\text{Egy oktatóra jutó tanulói jogviszonyú tanulók} = \frac{\text{tanulói jogviszonyú tanulók száma}}{\text{számított oktatói létszám száma}}$ <p>ahol</p> <ul style="list-style-type: none">- a számított oktatói létszám = heti órakeret/22 óra,- heti órakeret, a fenntartó által adott tanévre engedélyezett heti óratömeg a duális partnerek óraszámai nélkül. <p>Megjegyzés: A számított oktatói létszám esetén csak a szakmai oktatásban résztvevő oktatók óraszámát kell figyelembe venni. A tanulói jogviszonnyal rendelkező tanulókat minden esetben 1 főként vesszük figyelembe, akkor is, ha mint kollégista több feladatellátási helyhez is tartozik a tanuló.</p>	<p>Az intézmény működésének, emberi erőforrás menedzselésének hatékonyságát mutatja meg.</p>	<p>Tanulói jogviszonyú tanulók száma: KRÉTA Heti órakeret: KRÉTA tantárgyfelosztás</p>



SOPRONI SZAKKÉPZÉSI CENTRUM FÁY ANDRÁS KÉT TANÍTÁSI NYELVŰ
KÖZGAZDASÁGI TECHNIKUM
MINŐSÉGIRÁNYÍTÁSI RENDSZERE

Ssz.	Kötelezően mérendő szakképzési indikátor	Szakképzési indikátor definiálása, kiszámítása	Mire használható az indikátor, mit mutat meg?	Adatforrás
4.	A szakképző intézményben szakképzési munkaszerződéssel rendelkezők aránya az intézmény szakirányú oktatásában résztvevő tanulók összlétszámához viszonyítva [%]	<p>A mutató számítása:</p> $\text{Szakképzési munkaszerződéssel rendelkezők aránya} = \frac{\text{szakképzési munkaszerződéssel rendelkező tanulók száma}}{\text{szakirányú oktatásban részt vevő tanulók összlétszáma}} * 100$ <p>Megjegyzés: Az érettségi utáni képzések első évfolyamán tanulók szakképzési munkaszerződéseinek száma az október 1-jei adatban még nem jelenik meg, mert csak az első félévet lezáró ágazati alapvizsgát követően tudnak munkaszerződést kötni. Az adatok értékelésénél, elemzésénél ezt az időbeli eltérést érdemes figyelembe venni.</p>	Az indikátor megmutatja, hogy az intézmény mennyire tud megfelelni azon elvárásnak, hogy a képzés során a tanulót a munkaerőpiacon hasznosítható tudáshoz juttassa.	<p>Szakképzési munkaszerződéssel rendelkező tanulói jogviszonyú tanulók száma: KRÉTA.</p> <p>Szakirányú oktatásban résztvevő tanulói jogviszonyú tanulók összlétszáma: KRÉTA</p>
5.	A szakmai oktatásban felnőttképzési jogviszonnyal résztvevők aránya az intézmény teljes tanulói létszámához viszonyítva	<p>Az indikátor megmutatja, hogy a tanulók hány százaléka olyan tanuló, aki szakmai oktatásban felnőttképzési jogviszonnyal vesz részt.</p> <p>A mutató számítása:</p> $\text{Felnőttképzési jogviszonyú tanulók aránya} = \frac{\text{felnőttképzési jogviszonyú tanulók száma}}{\text{szakmai oktatásban tanulók összlétszáma}} * 100$ <p>Megjegyzés: A mutató számításánál figyelni kell az intézmény rendhagyó ütemezésű képzéseire (keresztféléves képzések, felnőttek oktatása keretében tanév közben indult képzések). Ilyen esetben érdemes a mutatót az adott tanév második félévének megkezdését követően is kiszámítani.</p>	Az indikátor információt nyújt, hogy az intézmény milyen mértékben támogatja az élethosszig tartó tanulás céljait. Biztosítja-e, hogy az általa képzett alapszakmákhoz való hozzáférés minél szélesebb körű legyen.	<p>A szakképző intézményben adott tanév október 1-jén szakmai oktatásban tanulók száma: KRÉTA.</p> <p>A szakképző intézményben adott tanév október 1-jén szakmai oktatásban felnőttképzési jogviszonnyal tanulók száma: KRÉTA.</p>



SOPRONI SZAKKÉPZÉSI CENTRUM FÁY ANDRÁS KÉT TANÍTÁSI NYELVŰ
KÖZGAZDASÁGI TECHNIKUM
MINŐSÉGIRÁNYÍTÁSI RENDSZERE

Ssz.	Kötelezően mérendő szakképzési indikátor	Szakképzési indikátor definiálása, kiszámítása	Mire használható az indikátor, mit mutat meg?	Adatforrás
6.	Országos kompetenciamérés eredményei	<p>A vizsgált tanévben megvalósított országos kompetenciamérés eredményeinek átlageredményét kell intézménytípus és vizsgálati terület szerinti bontásban megadni szakképző intézményként, feladatellátási helyenként (telephelyenként), mérési területenként (pl. matematika, olvasás-szövegértés) külön megadva. Az eredmények trendvizsgálatát is el kell végezni. Vizsgálni kell továbbá, hogy hogyan viszonyul a szakképző intézmény mérési teljesítménye az országos átlaghoz és a hozzá hasonló intézmények átlagához.</p> <p>Megjegyzés: A mutató esetén külön kell kimutatni a kompetenciamérések vizsgálati területei szerinti eredményt is (pl. matematika, olvasás-szövegértés).</p> <p>Az indikátor kiszámításánál az intézménytípusok adatai nem összegezhetőek.</p>		<p>Az Oktatási Hivatal honlapján közzétett jelentések (https://www.kir.hu/okmfit).</p> <p>A jelentések közül a Telephelyi jelentés használata adja a legrészletesebb adatokat az értékeléshez, elemzéshez.</p>
7.	NSZFH mérések eredményei	<p>A vizsgált tanévben megvalósított mérés eredményeinek intézmény típusonkénti összegzése.</p> <p>Vizsgálati lehetőségek:</p> <ul style="list-style-type: none">• 25% alatt teljesítő tanulók aránya az összes vizsgálatban részt vett tanulóhoz viszonyítva intézménytípusonként, kompetenciaterületenként (anyanyelv, matematika),• 25 és 80% között teljesítő tanulók aránya az összes vizsgálatban részt vett tanulóhoz viszonyítva intézménytípusonként, kompetenciaterületenként (anyanyelv, matematika). <p>Az országos adatok rendelkezésre állása esetén megtörténhet az intézmény tanulói eredményeinek az országos átlageredményekhez viszonyított elemzése.</p> <p>Megjegyzés: Az indikátor számítása csak olyan szakképzési intézmények esetében kötelező, ahol a Nemzeti Szakképzési és Felnőttképzési Hivatal GINOP-6.2.2VEKOP-15-2016-00001 azonosító számú, „A szakképzést végzettség nélkül elhagyók számának csökkentése” elnevezésű kiemelt projektje által szervezett országos kompetenciamérés folyt.</p>		<p>Az NSZFH által megküldött eredményeket tartalmazó Excel-tábla.</p> <p>A Nemzeti Szakképzési és Felnőttképzési Hivatal GINOP-6.2.2-VEKOP-15-2016-00001 azonosító számú, „A szakképzést végzettség nélkül elhagyók számának csökkentése” elnevezésű kiemelt projektje által szervezett országos kompetenciamérés célja a lemorzsolódással veszélyeztetett 9. évfolyamos tanulók nyomon követése, és az alapkészségek fejlesztésének támogatása.</p>



SOPRONI SZAKKÉPZÉSI CENTRUM FÁY ANDRÁS KÉT TANÍTÁSI NYELVŰ
KÖZGAZDASÁGI TECHNIKUM
MINŐSÉGIRÁNYÍTÁSI RENDSZERE

Ssz.	Kötelezően mérendő szakképzési indikátor	Szakképzési indikátor definiálása, kiszámítása	Mire használható az indikátor, mit mutat meg?	Adatforrás
8.	Szakmai, közismereti, kulturális és sporteredmények	Az eredmények tanévenkénti bemutatása és a tanévenkénti eredmények összehasonlítása nemzetközi, országos, regionális, megyei és település szinten.		Lehet a KRÉTA, az intézmény éves beszámolója, a szakképző intézmények versenyeredményeinek nyilvántartására használt adatbázis.
9.	Elhelyezkedési mutató	<p>A szakmai oktatásban sikeresen végzettek elhelyezkedési aránya.</p> <p>A mutató számítása:</p> $\text{Szakmai oktatásban végzettek elhelyezkedési aránya} = \frac{\text{szakmai oktatásban sikeresen végzettek elhelyezkedők száma}}{\text{szakmai oktatásban sikeresen végzettek száma}} * 100$ <p>Elhelyezkedőnek kell tekinteni mindazokat, akik:</p> <ul style="list-style-type: none">• szakképző iskolában végeztek és érettségire felkészítő képzésben tanultak tovább,• technikumban végeztek és felsőoktatásban tanultak tovább,• szakképző iskolában vagy technikumban végeztek és második vagy további szakképesítés megszerzéséért tanultak tovább,• szakképző iskolában vagy technikumban végeztek és a sikeresen befejezett szakmai oktatásban sikeresen megszerzett szakmai végzettségüknek megfelelő munkakörben helyezkedtek el. <p>Megjegyzés: a fenti mutatók intézménytípusonként, ágazonként, szakmánként olyan bontásban számítandók, amely az adott intézménynek az önértékeléséhez, fejlesztésihez megfelelő információkat szolgáltat.</p>	Adatot szolgáltat, hogy a sikeresen végzett tanulók milyen arányban tanulnak tovább vagy helyezkednek el a munkaerőpiacon. Segíti az intézményeket jövőbeni képzési kínálatuk alakításában.	<p>Szakmai oktatásban sikeresen végzett tanulók száma: KRÉTA. (Fontos megemlíteni, hogy a KRÉTA október 1-jei SZIR-STAT adattáblája az előző tanévben végzettekre vonatkozóan tartalmaz adatot.)</p> <p>A sikeresen végzett tanulók közül az érettségire felkészítő képzésben résztvevők száma, a felsőoktatásban továbbtanulók száma, a további szakma vagy szakképesítés megszerzése érdekében továbbtanulók száma, a szakmájukban elhelyezkedettek száma: a szakképző intézmény által működtetett pályakövetési rendszer.</p>



SOPRONI SZAKKÉPZÉSI CENTRUM FÁY ANDRÁS KÉT TANÍTÁSI NYELVŰ
KÖZGAZDASÁGI TECHNIKUM
MINŐSÉGIRÁNYÍTÁSI RENDSZERE

Ssz.	Kötelezően mérendő szakképzési indikátor	Szakképzési indikátor definiálása, kiszámítása	Mire használható az indikátor, mit mutat meg?	Adatforrás
10.	A végzett tanulók és a munkaadók elégedettsége a megszerzett képességekkel / kompetenciákkal	<p>Az intézményben a szakmai oktatást 12–36 hónappal korábban sikeresen befejezett tanulókat foglalkoztató munkáltatók százalékos elégedettsége a szakmájuknak megfelelő munkakörben foglalkoztatott munkavállalók felkészítésével, a munkavégzéshez szükséges szakmai kompetenciáikkal.</p> <p><i>Indikátor kiszámítása:</i> A képzést 12–36 hónappal korábban sikeresen befejezett munkavállalókat foglalkoztató munkáltatók elégedettségének egyedi és átlagos százalékos értéke, amely megmutatja, hogy mennyire elégedettek az adott képzést sikeresen befejezett, a szakmájuknak megfelelő munkakörben foglalkoztatott munkavállalók felkészítésével, a munkavégzéshez szükséges kompetenciáikkal.</p> <p>Az intézményben a szakmai oktatást 12–36 hónappal korábban sikeresen befejezett tanulókat foglalkoztató munkáltatók százalékos elégedettsége a munkavállalók általános munkavállalói kompetenciáival.</p> <p><i>Indikátor kiszámítása:</i> A szakmai oktatást 12–36 hónappal korábban sikeresen befejezett munkavállalókat foglalkoztató munkáltatók elégedettségének egyedi és átlagos százalékos értéke, amely megmutatja, hogy mennyire elégedettek a szakmai oktatást sikeresen befejezett munkavállalók általános munkavállalói kompetenciáival.</p> <p>Megjegyzés: Mindkét indikátor értelmezhető az intézmény egészére, ágazatonként, szakmánként.</p>	<p>Segíti az intézményt a szakmai programban, helyi tantervekben, tanmenetekben megjelenő módszerek, tudástartalmak, fejlesztendő kompetenciák, készségek felülvizsgálatában, módosításában az eredményes és hatékony szakmai oktatás érdekében.</p> <p>Az indikátor értékelése növeli az intézmény alkalmazkodó képességét a munkaerőpiac változó igényeihez.</p>	A szakképző intézmény által működtetett pályakövetési rendszer.



SOPRONI SZAKKÉPZÉSI CENTRUM FÁY ANDRÁS KÉT TANÍTÁSI NYELVŰ
KÖZGAZDASÁGI TECHNIKUM
MINŐSÉGIRÁNYÍTÁSI RENDSZERE

Ssz.	Kötelezően mérendő szakképzési indikátor	Szakképzési indikátor definiálása, kiszámítása	Mire használható az indikátor, mit mutat meg?	Adatforrás
11.	Vizsgaeredmények (érettségi vizsga, szakmai vizsga, ágazati alapvizsga)	<p>A szakképző intézményben a tanulmányokat lezáró eredmények, tantárgyankénti / szakmánkénti / ágazatonkénti átlaga.</p> <p>Megjegyzés: Egy adott tanév vizsgáinak átlageredményei nem elegendőek az intézményben folyó tevékenység értékeléséhez, ezért ajánlott az átlagok trendvizsgálata.</p>	<p>Az intézmények számára az indikátor megmutatja, hogy mely intézménytípus / műveltségi terület / ágazat / szakma igényel beavatkozást az eredményesség javítása érdekében.</p>	<p>Lehetséges adatforrás érettségi vizsga esetén: kétszintű érettségi szoftver.</p> <p>Lehetséges adatforrás szakmai vizsga esetén: iskolai rendszerű törzslapnyilvántartási felület vagy KRÉTA.</p> <p>Lehetséges adatforrás ágazati alapvizsga esetén: KRÉTA.</p>
12.	Sikeres szakmai vizsgát tett tanulók aránya, az összes (adott vizsgaidőszakban) vizsgázók számához viszonyítva összesen és szakmánként [%]	<p>A mutató megmutatja, hogy a vizsgára bocsátható tanulók hány százaléka tesz sikeres vizsgát.</p> <p>A mutató számítása:</p> $\text{Sikeres szakmai vizsgát tett tanulók aránya} = \frac{\text{sikeres szakmai vizsgát tett tanulók száma}}{\text{vizsgára bocsátható tanulók}} * 100$ <p>Megjegyzés: A mutató számításánál torzíthatja az eredményt a pótló/javító vizsgázók száma, ezért ki kell szűrni az ilyen vizsgázók adatait</p>	<p>Megmutatja az intézményi oktatási-képzési tevékenységének eredményességét. Az ágazatonkénti, szakmánkénti vizsgálat segíti az intézményt, hogy mely képzési területeken kell beavatkozni.</p>	<p>A szakmai vizsga törzslapnyilvántartási rendszere vagy KRÉTA.</p>



SOPRONI SZAKKÉPZÉSI CENTRUM FÁY ANDRÁS KÉT TANÍTÁSI NYELVŰ
KÖZGAZDASÁGI TECHNIKUM
MINŐSÉGIRÁNYÍTÁSI RENDSZERE

Ssz.	Kötelezően mérendő szakképzési indikátor	Szakképzési indikátor definiálása, kiszámítása	Mire használható az indikátor, mit mutat meg?	Adatforrás
13.	Intézményi elismerések (intézmény, intézményi csoport szinten)	<p>Az indikátor értékeléséhez nem az egyéni kitüntetések, díjak, elismerések figyelembevétele szükséges, hanem az intézményt, mint szervezetet érintő elismerések összegyűjtése. Ezek lehetnek helyi, régiós és országos díjak, továbbá bármilyen területen (pl. sport, kultúra, közelet, szakma) elnyert intézményi elismerések.</p> <p>Az indikátor egy-egy tanévben megszerzett elismerések összegyűjtését, felsorolását teszi szükségessé. Fontos, hogy az egymást követő tanévek összeállított listáin szereplő elismeréseket az intézmény tanévről tanévre összehasonlítsa.</p> <p>Megjegyzés: A tanulói elismeréseket, versenyeredményeket itt nem kell figyelembe venni.</p>	<p>Megmutatja, hogy az intézményben folyó szakmai tevékenységnek milyen a külső érintettek általi megítélése, milyen az együttműködés a helyi gazdasággal (a duális partnereken és a végzeteket foglalkoztató gazdálkodókon kívül), milyen a tehetségtámogatás, a felzárkózás támogatása az intézményben, szakmapolitikai célok közül melyek megvalósításában nyújt kiemelkedő teljesítményt az intézmény, illetve hogy ezen eredményeit hogyan mutatja be.</p>	<p>A vizsgált tanévben a szakképző intézmény által elnyert elismerések, kitüntetések, díjak: az intézmény saját nyilvántartása alapján.</p>
14.	Szakmai bemutatók, konferenciák, szakmai rendezvények	<p>Minden olyan jellegű szakmai bemutatót, konferenciát, rendezvényt ide kell sorolni, amely az intézmény vagy más szervezetek szakmai tudásának az átadását támogatja, és amelynek a fő szervezője az intézmény. Ilyen lehet például: szakmai konferencia, országos vagy regionális szakmai versenyek, új technológiákat és piaci szereplőket bemutató szakmai nap vagy vásár.</p> <p>Az indikátor egy-egy tanévben megszervezett alkalmak összegyűjtését, felsorolását teszi szükségessé. Fontos, hogy az egymást követő tanévek összeállított listáin szereplő alkalmakat az intézmény tanévről tanévre összehasonlítsa. Megjegyzés: A kizárólag PR-tevékenységhez kapcsolódó rendezvényeket (pl. nyílt nap) nem kell szerepeltetnie az intézménynek az által szervezett szakmai bemutatók között.</p>	<p>Megmutatja, hogy az intézmény részt vesz-e az országos, regionális, helyi tudásmegosztást ösztönző együttműködésekben, amelyek biztosítják a szakmai tantárgyakat oktatók számára, hogy naprakészen követni tudják a szakmájukhoz kapcsolódó fejlődést.</p>	<p>A vizsgált tanévben a szakképző intézmény által – intézményen belül és/vagy kívül – megrendezett szakmai bemutatók listája saját nyilvántartás alapján.</p>



SOPRONI SZAKKÉPZÉSI CENTRUM FÁY ANDRÁS KÉT TANÍTÁSI NYELVŰ
KÖZGAZDASÁGI TECHNIKUM
MINŐSÉGIRÁNYÍTÁSI RENDSZERE

Ssz.	Kötelezően mérendő szakképzési indikátor	Szakképzési indikátor definiálása, kiszámítása	Mire használható az indikátor, mit mutat meg?	Adatforrás
15.	Intézményi lemorzsolódási mutató [%]	<p>A mutató azt mutatja meg, hogy az intézményt elhagyók/kilépettek/lemorzsolódók száma milyen arányú az intézménybe adott tanévben beiratkozottak számához viszonyítva.</p> <p>A mutató számítása:</p> $\text{Lemorzsolódás mértéke} = \frac{\text{lemorzsolódó tanulók száma}}{\text{október 1-jei létszám} + \text{belépett tanulók száma}} * 100,$ <p>ahol</p> <ul style="list-style-type: none">a lemorzsolódó tanulók száma: az adott tanévben az intézményt október 1. után sikeres végzés nélkül elhagyók száma, amibe nem tartozik bele az a tanuló, akinél a jogviszony megszűnésének oka:<ul style="list-style-type: none">külföldre költözés,másik intézménybe való átvétel;az október 1-jei létszám: a szakképző intézményben adott tanév október 1-jén tanulók száma;a belépett tanulók: az adott tanévben a képzésbe október 1. után, de június 16. előtt belépett tanulók száma. <p>Megjegyzés: Célszerű az indikátor trendvizsgálata. (A mutató számításánál a tanulói és felnőttképzési jogviszonyban tanulók külön vizsgálata is információ tartalommal bírhat.)</p>	Hosszabb távon a tendencia megmutatja, hogy az intézményt a végzés előtt elhagyók terén meghozott intézményi intézkedések hatékonyak, eredményesek voltak-e.	<p>A szakképző intézményben adott tanítási év október 1-jén tanulók száma: KRÉTA.</p> <p>Az adott tanítási évben az intézménybe október 1. után, de június 16. előtt belépett tanulók száma: KRÉTA.</p> <p>Az adott tanévben az intézményből október 1. után kilépett tanulók száma: KRÉTA.</p>



SOPRONI SZAKKÉPZÉSI CENTRUM FÁY ANDRÁS KÉT TANÍTÁSI NYELVŰ
KÖZGAZDASÁGI TECHNIKUM
MINŐSÉGIRÁNYÍTÁSI RENDSZERE

Ssz.	Kötelezően mérendő szakképzési indikátor	Szakképzési indikátor definiálása, kiszámítása	Mire használható az indikátor, mit mutat meg?	Adatforrás
16.	Elégedettségmérés eredményei (szülő, oktató, tanuló, duális képzőhely, munka-erőpiac)	<p>Az adott partner százalékos elégedettsége az elégedettségi kérdőívben felmerülő témákra vonatkozóan.</p> <p>Az indikátor kiszámítása: Az adott partner elégedettségének egyedi és átlagos százalékos értéke, amely megmutatja, hogy mennyire elégedett az adott témában az intézmény működésével, folyamataival.</p> <p>Megjegyzés: Az indikátor értelmezhető az intézmény egészére, ágazatonként, szakmánként.</p>	<p>A mutató adatot szolgáltat az önértékeléshez. Segít feltárni az intézmény erősségeit, fejlesztendő területeit. Egyaránt segíti a stratégiai és az operatív tervezést.</p>	<p>Adatforrás: Partneri elégedettségi kérdőív eredménye.</p>
17.	Intézményi neveltségi mutatók (fegyelmi esetek, igazolatlan mulasztások száma, dicséretetek) [db/tanév] [óra/tanév]	<p>A mutató az adott tanévre vonatkozóan tartalmaz információt a fegyelmi esetek, dicséretetek és az igazolatlan mulasztások számáról.</p> <p>A mutatót az intézmény házirendjében szabályozott fegyelmezési intézkedések formáira vonatkozóan kell számolni (pl. szaktanári figyelmeztetés, osztályfőnöki figyelmeztetés, igazgatói intés).</p> <p>Megjegyzés: A mutató olyan bontásban számítandó, amelynek felhasználása segítséget jelent a pedagógiai munka fejlesztése során (osztályonként, szakmánként, jogviszonyonként). Trendvizsgálat alkalmazása itt is ajánlott.</p>	<p>Megállapítható-e azon intézményi gyakorlat, amely során az intézmény vizsgálja a neveltségi mutatók alakulását és az eredményeket felhasználja pedagógiai munkája során?</p> <p>A neveltségi mutatók segítenek a pedagógiai tevékenység során alkalmazott módszerek hatékonyságának vizsgálatában, az eltérő tanulócsoporthoz igazodó leghatékonyabb módszer megtalálásában.</p>	<p>Adatforrás lehet a KRÉTA vagy az intézmény saját nyilvántartása.</p>
18.	Hátrányos helyzetű (HH) tanulók aránya a teljes tanulói létszámhoz viszonyítva [%]	<p>A mutató számítása:</p> $HH \text{ tanulók aránya} = \frac{HH \text{ tanulók száma}}{\text{tanulói összlétszám}} * 100$	<p>A hátrányos helyzetű csoportok számára elérhető az intézmény által kínált képzések.</p> <p>Az intézmény működési környezetét, helyzetét is megmutatja a mutató.</p>	<p>Jogviszonnyal rendelkező tanulók (tanulói és felnőttképzési) október 1-jei létszáma: KRÉTA.</p> <p>Hátrányos helyzetű tanulók száma október 1-jén: KRÉTA.</p>



SOPRONI SZAKKÉPZÉSI CENTRUM FÁY ANDRÁS KÉT TANÍTÁSI NYELVŰ
KÖZGAZDASÁGI TECHNIKUM
MINŐSÉGIRÁNYÍTÁSI RENDSZERE

Ssz.	Kötelezően mérendő szakképzési indikátor	Szakképzési indikátor definiálása, kiszámítása	Mire használható az indikátor, mit mutat meg?	Adatforrás
19.	Sajátos nevelési igényű (SNI) tanulók aránya a teljes tanulói létszámhoz viszonyítva [%]	A mutató számítása: $\text{SNI tanulók aránya} = \frac{\text{SNI tanulók száma}}{\text{tanulói összlétszám}} * 100$	A sajátos nevelési igényű csoportok számára elérhető az intézmény által kínált képzések.	Tanulói jogviszonnyal rendelkező tanulók október 1-jei létszáma: KRÉTA. Sajátos nevelési igényű tanulók száma október 1-jén: KRÉTA.
20.	Dobbantó programban tanulók aránya a teljes tanulói létszámhoz viszonyítva [%]	A mutató számítása: $\text{Dobbantó programban tanulók aránya} = \frac{\text{Dobbantó programban tanulók száma}}{\text{tanulói létszám}} * 100$	A mutató megmutatja, hogy az intézmény (amennyiben a jogszabály számára lehetővé teszi) milyen mértékben járul hozzá a magatartási és tanulási zavarokkal küzdő, az iskolai rendszerű oktatásban lemaradó, vagy a rendszerből már kisodródott 15–25 éves fiataloknak a szakiskolai képzés bázisán az oktatás vagy a munka világába történő visszavezetéséhez, a sikeres egyéni életút megtalálásához eljuttató lehetőség biztosításához.	A szakképző intézményben adott tanév október 1-jén jogviszonnyal rendelkező tanulók száma: KRÉTA. Az adott tanévben Dobbantó programban tanulók száma október 1-jén: KRÉTA. <i>Intézményünk esetében nem releváns ez az indikátor.</i>



SOPRONI SZAKKÉPZÉSI CENTRUM FÁY ANDRÁS KÉT TANÍTÁSI NYELVŰ
KÖZGAZDASÁGI TECHNIKUM
MINŐSÉGIRÁNYÍTÁSI RENDSZERE

Ssz.	Kötelezően mérendő szakképzési indikátor	Szakképzési indikátor definiálása, kiszámítása	Mire használható az indikátor, mit mutat meg?	Adatforrás
21.	Műhelyiskolában részszerzők aránya a képzésben résztvevők összlétszámához viszonyítva	A mutató számítása: $\text{Műhelyiskolában rész-} = \frac{\text{részszerző tanulók száma}}{\text{műhelyiskolai tanulói összlétszám}} * 100$ $\text{szakszerző aránya} = \frac{\text{részszerző tanulók száma}}{\text{műhelyiskolai tanulói összlétszám}} * 100$	A mutató megmutatja, hogy az intézmény a műhelyiskolában tanulók mekkora arányát tudja részszerzővé megnevelni.	A szakképző intézményben adott tanévben műhelyiskolában tanulók száma: KRÉTA. Az adott tanévben műhelyiskolában tanulók közül részszerzők száma: KRÉTA. <i>Intézményünk esetében nem releváns ez az indikátor.</i>
22.	Szakmai továbbképzésen résztvevő oktatók aránya [%] és a továbbképzésbe fektetett összeg [Ft/fő]	1. A mutató számítása: $\text{Szakmai továbbképzésen} = \frac{\text{szakmai továbbképzésen résztvevő oktatók száma}}{\text{oktatók összlétszáma}} * 100$ ahol <ul style="list-style-type: none">szakmai továbbképzésen résztvevő oktatók száma: az október 1-jén a szakmai továbbképzésen résztvevő, teljes munkaidőben és részmunkaidőben foglalkoztatott oktatók száma (a vizsgálatnál az elmúlt év október 1. óta továbbképzésen részt vettek számát kell figyelembe venni),oktatók összlétszáma: az október 1-jén teljes munkaidőben és részmunkaidőben foglalkoztatott oktatók száma. 2. A mutató számítása: $\text{Szakmai képzésre fordított} = \frac{\text{szakmai képzésre fordított összeg}}{\text{oktatók összlétszáma}} * 100$ $\text{egy főre jutó költség}$	A mutató azt mutatja, hogy az intézmény eleget tesz-e azon szakmapolitikai célokhoz, hogy a szakképzés érzékenyebben reagáljon a munkaerőpiaci igényekre, hogy az oktatók folyamatosan kövessék a szakmájukban mutatkozó fejlődést és megfeleljenek a szakmai és módszertani elvárásoknak.	Oktatók összlétszáma október 1-jén: KRÉTA. Szakmai továbbképzésen résztvevő oktatók száma október 1-jén: KRÉTA. Szakmai továbbképzésen résztvevő oktatók száma: KRÉTA. Továbbképzésre fordított összeg: SAP.



SOPRONI SZAKKÉPZÉSI CENTRUM FÁY ANDRÁS KÉT TANÍTÁSI NYELVŰ
KÖZGAZDASÁGI TECHNIKUM
MINŐSÉGIRÁNYÍTÁSI RENDSZERE

Ssz.	Kötelezően mérendő szakképzési indikátor	Szakképzési indikátor definiálása, kiszámítása	Mire használható az indikátor, mit mutat meg?	Adatforrás
23.	Szakértői, szaktanácsadói, vizsgáztatói tevékenységet folytató oktatók aránya a teljes oktatói testület létszámához viszonyítva	<p>A mutató számítása: <i>Szakértői, szaktanácsadói, vizsgáztatói tevékenységet folytató oktatók száma</i> = <i>tevékenységet folytató oktatók száma</i> <i>aránya</i> $\frac{\text{oktatók összlétszáma} * 100}{\text{oktatók összlétszáma} * 100}$</p> <p>ahol</p> <ul style="list-style-type: none">szakértői, szaktanácsadói, vizsgálónői tevékenységet folytatók száma: az október 1-jén a szakértői, szaktanácsadói, vizsgáztatói tevékenységben résztvevő, teljes munkaidőben foglalkoztatott oktatók és a részmunkaidőben foglalkoztatott oktatók száma (minden oktatót egy főnek számítva, függetlenül attól, hogy milyen mértékű a részmunkaidő),oktatók összlétszáma: az október 1-jén teljes munkaidőben foglalkoztatott oktatók és a részmunkaidőben foglalkoztatott oktatók száma.		<p>Oktatók összlétszáma október 1-jén: KRÉTA.</p> <p>Szakértői, szaktanácsadói, vizsgáztatói tevékenységet folytató oktatók száma október 1-jén: KRÉTA vagy az intézmény saját nyilvántartása.</p>
24.	A szakképző intézmény nyertes pályázatainak száma és az elnyert összegek	Az indikátor az egy-egy tanévben megnyert pályázatok összegyűjtését, felsorolását teszi szükségessé. Fontos, hogy az egymást követő tanévek összeállított listáit az intézmény tanévről tanévre összehasonlítsa.	Megmutatja, hogy az intézmény milyen aktív pályázati tevékenységet folytat, milyen módon illeszkednek a pályázati célok az intézmény célrendszeréhez, a fenntartó által biztosított forrásokon kívül milyen forrásokat tud még bevonni a gazdálkodásába.	Az intézmény nyilvántartása.



11.sz. melléklet: Az intézményi önértékelés keretében az oktatók elégedettségét mérő kérdőív

Oktatói kérdőív

Kérjük, gondolja végig és értékelje, hogy a felsorolt állítások közül melyik milyen mértékben igaz. Válassza ki a véleményét tükröző értéket (a legördülő menü segítségével) 0 és 4 között, ahol:

teljesen igaz = 4

általában igaz = 3

többnyire nem igaz = 2

egyáltalán nem igaz = 1

nincs információ = 0

A „0” megjelölést az átlagba nem számítjuk bele!

Pontos válaszai segítenek abban, hogy az iskola munkájáról valós képet kaphassunk.

1. Az intézmény megalapozottan és egyértelműen meghatározta a céljait, célkitűzéseit, és biztosítja ezek mérhetőségét.
2. A képzések és a képzési programok összhangban vannak a stratégiai célokkal.
3. Egyértelműen meghatározták az intézmény minőségpolitikai céljait, ehhez kapcsolódóan a minőségirányítás szervezeti kereteit és a munkatársak minőségirányítással kapcsolatos feladatait, felelősségét.
4. Az intézmény biztosítja a munkatársak, különösképpen az oktatói testület tagjai részvételét az intézményi célok és tervek kialakításában.
5. Az intézmény azonosítja a releváns külső és belső partnereit, az intézményi célok elérése érdekében együttműködési rendszert alakít ki az azonosított partnerekkel, és ennek a tervezése megjelenik az intézményi dokumentumokban.
6. Az intézmény rendelkezik adatvédelmi szabállyal, és megfelelő intézkedéseket határoz meg a biztonságos adatkezelés, adattárolás és adattovábbítás biztosítására.
7. Az intézmény a jogszabályban előírt adatok mellett biztosítja a minőségirányítási tevékenységből származó adatok kezelését és védelmét.
8. Az intézmény megvalósítja az emberi és anyagi erőforrások elosztását, meghatározza az erőforrás-elosztás alapelveit, és azok segítik az intézményi célok megvalósulását.
9. Az intézmény kialakítja és működteti az oktatók közötti együttműködés kereteit, és az intézményi célok elérése érdekében megvalósul az oktatók közötti szakmai együttműködés, amelyet az intézmény támogat és ösztönöz.



10. Az intézmény kialakítja és működteti az oktatók továbbképzési rendszerét, az intézmény mindenkori céljaival összhangban felméri, értékeli az oktatók szakmai tudását és képességeit, és támogatja az oktatók képzettségének növelését, egyéni kompetenciafejlesztését.
11. Az intézmény továbbképzési programot és éves beiskolázási tervet készít, amelyben figyelembe veszi az oktatók szakmai felkészültségének és szakmai munkájának értékeléséből adódó egyéni fejlesztési célokat.
12. Az intézményben a továbbképzéseken szerzett tudás, tapasztalatok továbbadása megtörténik.
13. Az intézményben alkalmazzák azokat a módszereket, munkaformákat, amelyek hozzájárulnak az elvárt tanulási eredmények eléréhez.
14. Az intézmény biztosítja a tanulók számára az egyéni haladás lehetőségeit.
15. A szakmai program készítésébe, módosításába bevonják a duális képzőhelyeket, és a szakmai programban megjelennek a gazdaság helyi igényei.
16. Az intézmény a duális képzőhelyek bevonásával egyértelműen meghatározza a tanulók értékelésének a módszereit, az értékelés eljárásrendjét, és az elvárásokat megismertetik a tanulókkal.
17. Az intézményben alkalmazzák a szakmai programban meghatározott és leírt értékelési módszereket, eljárásokat.
18. Az intézmény rendelkezik digitális oktatási stratégiával, illetve biztosítja a digitális oktatás feltételrendszerét a digitális tartalom, az oktatói tudás és az infrastruktúra területén.
19. A duális képzőhelyeket bevonják a termelésben és a szolgáltatásban alkalmazott korszerű digitális eszközök, szoftverek megismertetésébe.
20. Az oktatókat ösztönzik a digitális tananyagok fejlesztésére, a digitális tartalmak, módszerek és eszközök használatára.
21. Az önértékelés fontos szerepet tölt be az intézmény minőségirányítási és minőségfejlesztési rendszerében.
22. Az oktatók értékelési rendszerének szabályozása, működtetése és eredményei támogatják az intézményi célok elérését.
23. Az intézmény partneri méréseket alkalmaz a környezeti fenntarthatóságának az értékelése során, és az értékelés eredménye koherens az intézményi célokkal.
24. Elemzik, értékelik és felhasználják az önértékelés és a külső értékelés során megállapított erősségeket és fejlesztendő területeket, a fejlesztések értékelésének eredményeit a célok elérése érdekében, a szakmai-pedagógiai munka és az intézményi működés folyamatos fejlesztésére.
25. Bevonják a partnereket a fejlesztendő területek, a fejlesztési célok kijelölésébe, valamint a cselekvési tervek elkészítésébe és végrehajtásába.



26. Az intézmény az önértékelés és a külső értékelés eredményeit felhasználja a szakmai-pedagógiai munka fejlesztése érdekében.
27. Az intézmény működése során törekszik a fenntarthatóság elvének érvényesítésére.
28. A fenntartható, környezettudatos gondolkodás a képzési tartalmakban, tanulói programokban előtérbe került.
29. Az iskola biztosítja a digitális hozzáférést az oktatók és a tanulók részére, korszerű digitális módszereket alkalmaznak az iskolai és az otthoni tanulásban.
30. Az intézmény ösztönzi az oktatókat az oktatást segítő digitális tartalmak létrehozására, virtuális tanulási környezet alkalmazására.



12.sz. melléklet: Az intézményi önértékelés keretében a tanulók elégedettségét mérő kérdőív

Tanulói kérdőív

Kérjük, gondolja végig és értékelje, hogy a felsorolt állítások közül melyik milyen mértékben igaz.

Válassza ki a véleményét tükröző értéket (a legördülő menü segítségével) 0 és 4 között, ahol:

teljesen igaz = 4

általában igaz = 3

többnyire nem igaz = 2

egyáltalán nem igaz = 1

nincs információm = 0

A „0” megjelölést az átlagba nem számítjuk bele!

Pontos válaszai segítenek abban, hogy az iskola munkájáról valós képet kaphassunk.

1. Az iskola rendszeresen tájékoztat (például a diákönkormányzaton, osztályfőnökön keresztül) a tanév feladatairól és ezek megvalósulásáról.
2. Olyan szakmák oktatását indítja az iskola, amelyekkel a végzést követően könnyen el lehet helyezkedni a térségben.
3. Az iskola figyelembe veszi a tanulók véleményét, javaslatait (pl. működtet diákönkormányzatot, ötletláda áll rendelkezésre, stb.)
4. A tanulók igényeinek megfelelően részt vehetnek fejlesztő órákon, védőnő, pszichológus, gyógypedagógus, gyógytestnevelő vagy egyéb előadók által tartott foglalkozásokon.
5. Az iskola eredményesen segíti a tanulóikban lemaradó tanulókat.
6. Az iskola lehetőséget teremt a tehetség kibontakoztatására.
7. Az iskola lehetőséget biztosít a tanórákon kívüli tevékenységekre (szakkör, szabadidős tevékenységek)
8. Az iskola nagy hangsúlyt fektet a vizsgákra (ágazati alapvizsgára, érettségi vizsgára, szakmai vizsgára) történő felkészítésre.
9. Az iskolában alkalmazzák a projektoktatást.
10. Az iskolában változatos módszereket alkalmaznak, mint pl. csoportmunka, számítógéppel végzendő feladatok, szemléltetés, magyarázat stb.
11. Az iskola az elsajátítandó szakmai tartalmak kialakítása során figyelembe veszi azoknak a vállalkozásoknak a véleményét, ahol a tanulók munkaszerződéssel tanulnak.
12. Az iskola egyértelműen meghatározza a tanulók értékelésének a módszereit, az értékelés eljárásrendjét, amelyeket megismertetnek a tanulókkal.
13. Az oktatók azonos elvek mentén kialakított értékelési módszereket, eljárásokat alkalmaznak.



14. Az iskola biztosítja a digitális oktatás feltételrendszerét a digitális tartalom, az oktatói tudás és az eszközpark területén.
15. A vállalkozások (kiemelten azok, ahol a tanulók munkaszerződéssel tanulnak) az iskolában vagy a vállalkozásoknál bemutatják a legmodernebb eszközöket, technológiákat, digitális eszközöket, szoftvereket.
16. Az iskola nagy hangsúlyt fektet arra, hogy a tanulók digitális felkészültsége megfelelő legyen.
17. Az iskola a szakmai órákon nagy hangsúlyt fektet a környezeti fenntarthatóságra, és erre ösztönzi a tanulókat is, illetve nagy figyelmet fordít arra, hogy a tanulók tudása fejlődjön a fenntarthatóság terén.
18. Az iskola az energiatakarékosságot és a környezettudatosságot érvényesíti minden területen (pl. hulladékminimalizálás, szelektív hulladékgyűjtés, modern világítás, zöld növények, szellőzés, energiatakarékosság, az anyagok újrahasznosítható papírra való nyomtatása, stb.)
19. Az iskola hatékony pályorientációs és pályaválasztási tevékenységet folytat.



13.sz. melléklet: Az intézményi önértékelés keretében a szülők elégedettségét mérő kérdőív

Szülői kérdőív

Kérjük, gondolja végig és értékelje, hogy a felsorolt állítások közül melyik milyen mértékben igaz. Válassza ki a véleményét tükröző értéket (a legördülő menü segítségével) 0 és 4 között, ahol:

teljesen igaz = 4

általában igaz = 3

többnyire nem igaz = 2

egyáltalán nem igaz = 1

nincs információm = 0

A „0” megjelölést az átlagba nem számítjuk bele!

Pontos válaszai segítenek abban, hogy az iskola munkájáról valós képet kaphassunk.

1. Az iskola rendszeresen tájékoztat az osztályfőnökön, szülői munkaközösségen keresztül a tanév feladatairól, és ezek megvalósulásáról.
2. Olyan képzéseket indít az iskola, amelyekkel a végzést követően könnyen el tud helyezkedni a térségben.
3. Az iskola megfelelő tájékoztatást ad a duális (munkahelyi) képzésről, a tanulók képzési lehetőségeiről.
4. Az iskola eredményesen segíti a tanulmányaikban lemaradó tanulókat.
5. Az iskola lehetőséget teremt a tehetség kibontakoztatására.
6. Az iskola lehetőséget biztosít a tanórán kívüli tevékenységekre (szakkör, szabadidős tevékenységek)
7. Az iskolában kiemelt oktatási cél a tanulók digitális tudásának fejlesztése.
8. Az iskola hangsúlyt fektet a tanulók környezet- és egészségtudatos nevelésére.
9. A tanulók igényeinek megfelelően részt vehetnek fejlesztő tanórákon, védőnő, pszichológus, gyógypedagógus, gyógytestnevelő vagy egyéb előadók által tartott foglalkozásokon.
10. Az iskolával való kapcsolattartás formái megfelelőek, hatékonyan biztosítják a szülők számára, hogy hozzájussanak az iskolával, duális képzőhellyel és a gyermekükkel kapcsolatos információkhoz.
11. Az oktatók egyértelműen meghatározzák a tanulók értékelésének a módszereit, az értékelés eljárásrendjét, amelyeket megismertetnek a tanulókkal.
12. Az oktatók azonos elvek mentén kialakított értékelési módszereket, eljárásokat alkalmaznak.
13. A tanulók munkájának ellenőrzése rendszeres.
14. A szülők rendszeresen visszajelzést kapnak gyermekük előrehaladásáról.



15. Az iskola az energiatakarékosságot és a környezettudatosságot érvényesíti minden területen (pl. hulladékminimalizálás, szelektív hulladékgyűjtés, modern világítás, zöld növények, szellőzés, energiatakarékosság, az anyagok újrahasznosítható papírra való nyomtatása, stb.)
16. Az iskola hatékony pályorientációs és pályaválasztási tevékenységet folytat.



**14. sz. melléklet: Az intézményi önértékelés és az intézményvezetői önértékelés keretében a duális
képzőhelyek elégedettségét mérő kérdőív**

Duális képzőhelyek kérdőíve

Kérjük, gondolja végig és értékelje, hogy a felsorolt állítások közül melyik milyen mértékben igaz. Válassza ki a véleményét tükröző értéket (a legördülő menü segítségével) 0 és 4 között, ahol:

teljesen igaz = 4

általában igaz = 3

többnyire nem igaz = 2

egyáltalán nem igaz = 1

nincs információm = 0

A „0” megjelölést az átlagba nem számítjuk bele!

Pontos válaszai segítenek abban, hogy az intézmény és az intézményvezető munkájáról valós képet kaphassunk.

Melyik szakképzési ágazatban kapcsolódik a szakképző intézmény képzési tevékenységéhez?

Kérjük adja meg a megfelelő ágazato(ka)t!

.....
.....
.....

1. Az intézmény képzési szerkezete megfelel a munkaerő-piaci igényeinek, és összhangban van az intézmény stratégiai céljaival.
2. Az intézmény figyelmet fordít arra, hogy megismerje a változó helyi munkaerő-piaci és egyéni képzési igényeket.
3. Az intézmény minőségirányítási rendszert működtet.
4. Az intézmény együttműködik a duális képzőhelyekkel, megteremti annak szervezeti kereteit, a partneri együttműködések területén gyakorlati megoldásokat alkalmaz.
5. Megvalósul a (duális képzőhelyi és intézményi) oktatók közötti szakmai együttműködés, az intézmény támogatja, ösztönzi ezt.
6. Az intézmény továbbképzési programja biztosítja az oktatók számára a korszerű szakmai tudás megszerzését.
7. Az intézmény együttműködik a duális képzőhellyel a tanulói értékelési rendszer kialakításában és a tanulók közös értékelésében.



8. Az intézmény biztosítja a tanulók számára a megfelelő digitális felkészülést.
9. A duális képzőhelyeket bevonják a termelésben és a szolgáltatásban alkalmazott korszerű digitális eszközök, szoftverek megismertetésébe.
10. A tanulók megfelelő tudással rendelkeznek a fenntarthatóság területén.
11. *Az intézmény vezetője irányítja és szervezi az intézmény stratégiai és éves tervezési folyamatait, valamint azokban személyes feladatokat vállal.*
12. *Az intézmény vezetője irányítja és szervezi a képzési igényeket megjelenítő partnerekkel folytatott konzultációt és információmegosztást, az együttműködés megtervezését és lebonyolítását, valamint ezekben a tevékenységekben személyes feladatot is vállal.*
13. *Az intézményvezető irányítja és szervezi a szakmai programban és a duális képzőhelyekkel együtt kialakított képzési programban dokumentált közös oktatási tevékenységet.*
14. *Az intézményvezető biztosítja a tanulók tanulási eredményeinek értékelésére vonatkozó érvényes, pontos és megbízható módszerek, eljárásrendek kialakítását és dokumentálását az oktatók és a duális képzőhelyek együttműködése mellett.*
15. *Az intézmény vezetője személyesen részt vesz az önértékelés és a külső értékelés eredményei alapján a fejlesztési célok, célkitűzések meghatározásában, a cselekvési tervek elkészítésében, és ebbe a munkába bevonja a partnereit.*



15. sz. melléklet: Az intézményi önértékelés és az intézményvezetői önértékelés keretében a szakképző intézményben végzetteket foglalkoztató gazdálkodó szervezetek elégedettségét mérő kérdőív

A szakképző intézményben végzetteket foglalkoztató gazdálkodó szervezetek kérdőíve

Kérjük, gondolja végig és értékelje, hogy a felsorolt állítások közül melyik milyen mértékben igaz. Válassza ki a véleményét tükröző értéket (a legördülő menü segítségével) 0 és 4 között, ahol:

teljesen igaz = 4

általában igaz = 3

többnyire nem igaz = 2

egyáltalán nem igaz = 1

nincs információm = 0

A „0” megjelölést az átlagba nem számítjuk bele!

Pontos válaszai segítenek abban, hogy az intézmény és az intézményvezető munkájáról valós képet kaphassunk.

Melyik szakképzési ágazatban kapcsolódik a szakképző intézmény képzési tevékenységéhez, milyen ágazatban foglalkoztatja a végzett tanulókat?

Kérjük adja meg a megfelelő ágazato(ka)t!

.....
.....
.....

1. Az intézmény képzési szerkezete megfelel a munkaerő-piaci igényeknek, és ez összhangban van az intézmény stratégiai céljaival.
2. Az intézmény figyelmet fordít arra, hogy megismerje a változó helyi munkaerő-piaci és egyéni képzési igényeket.
3. Az intézmény biztosítja duális partnerei részére a konzultációt, bevonja őket a szakképzéssel kapcsolatos tervezési-végrehajtási feladataiba, kikéri a véleményüket.
4. Az intézményben végzettek rendelkeznek a munkavégzéshez szükséges szakmai kompetenciákkal.
5. Az intézményben végzettek rendelkeznek a munkavégzéshez szükséges általános munkavállalói kompetenciákkal (pl. pontos munkakezdés, problémamegoldó képesség, együttműködésre való készség, alkalmazkodó készség, kreativitás, innovációs képesség).
6. Az intézményben végzettek rendelkeznek a munkavégzéshez szükséges digitális kompetenciákkal.
7. A duális képzőhelyeket bevonják a termelésben és a szolgáltatásban alkalmazott korszerű digitális eszközök, szoftverek megismertetésébe.



8. Az intézményben elemzik, értékelik és felhasználják az önértékelés és a külső értékelés során megállapított erősségeket és fejlesztendő területeket, a partnereket bevonják a fejlesztendő területek, a fejlesztési célok kijelölésébe, a cselekvési tervek elkészítésébe és végrehajtásába.
9. *Az intézmény vezetője irányítja és szervezi az intézmény stratégiai és éves tervezési folyamatait, valamint azokban személyes feladatot vállal.*
10. *Az intézmény vezetője irányítja és szervezi a partnerekkel folytatott konzultációt és abban személyes feladatot vállal.*
11. *Az intézmény vezetője a képzési szerkezet kialakításában figyelembe veszi a munkaerő-piaci környezet igényeit.*
12. *Az intézmény vezetője személyesen részt vesz az önértékelés és a külső értékelés eredményei alapján a fejlesztési célok, célkitűzések meghatározásában, a cselekvési tervek elkészítésében.*



16.sz. melléklet: Kapcsolódó folyamatok, indikátorok és partneri mérések hozzárendelése az intézményi önértékelési szempontokhoz

Tervezés

Önértékelési terület	Önértékelési szempont	Kapcsolódó folyamatok	Kapcsolódó indikátorok	Kapcsolódó partneri mérések
TERVEZÉS A tervezés tükrözi az intézménynek a releváns partnerekkel közösen kialakított stratégiai jövőképét, és egyértelműen meghatározott célokat, intézkedéseket és indikátorokat tartalmaz.	T1 Az intézmény által kitűzött helyi célok tükrözik az európai, országos és regionális szakképzés-politikai célokat.	V1 V2	1 2 4 5 9 10 15 24	duális képzőhelyek a végzeteket foglalkoztató gazdálkodó szervezetek
	T2 Az intézmény egyértelműen meghatározza a célokat és figyelemmel kíséri a megvalósulásukat. A képzéseket úgy alakítja ki, tervezi meg, hogy elérjék a kitűzött szakképzés-politikai célokat.	V2 V4 SZK1 SZK4 T1	1 3 4 5	szülői tanulói oktatói duális képzőhelyek
	T3 Az intézmény a helyi munkaerő-piaci és az egyéni képzési igények meghatározása érdekében konzultációt folytat a releváns partnerekkel.	V1 V7 SZK1 SZK2	4 5 14	duális képzőhelyek a végzeteket foglalkoztató gazdálkodó szervezetek



SOPRONI SZAKKÉPZÉSI CENTRUM FÁY ANDRÁS KÉT TANÍTÁSI NYELVŰ
KÖZGAZDASÁGI TECHNIKUM
MINŐSÉGIRÁNYÍTÁSI RENDSZERE

T4 Az intézmény egyértelműen meghatározott és átlátható minőségirányítási rendszerrel rendelkezik. Meghatározza a minőségirányítás szervezeti kereteit és a minőségirányítással kapcsolatos felelősségi köröket.	V3	1	oktatói duális képzőhelyek
	V4	4	
	V7	5	
	T1	9	
T5 Az intézmény bevonja a munkatársakat az intézményi célok és tervek kialakításába.	T3	10	oktatói duális képzőhelyek
	V1	14	
	V2	22	
	V3	23	
T6 Az intézmény meghatározza a partneri körét és együttműködéseket tervez a releváns partnerekkel.	SZK1		tanulói szülői oktatói duális képzőhelyek
	V1	2	
	V2	4	
	V7	5	
	SZK1	14	
T7 Az intézmény intézkedéseket határoz meg az adatvédelmi szabályoknak való megfelelés biztosítására.	SZK2		oktatói
	V6		
	V9		
	T2		
	T3		



SOPRONI SZAKKÉPZÉSI CENTRUM FÁY ANDRÁS KÉT TANÍTÁSI NYELVŰ
KÖZGAZDASÁGI TECHNIKUM
MINŐSÉGIRÁNYÍTÁSI RENDSZERE

Megvalósítás

Önértékelési terület	Önértékelési szempont	Kapcsolódó folyamatok	Kapcsolódó indikátorok	Kapcsolódó partneri mérések
MEGVALÓSÍTÁS Az intézmény a releváns partnerekkel együttműködésben összeállított terveket a kitűzött célok elérése érdekében megvalósítja.	M1 Az intézmény a célok elérése érdekében megtervezett tevékenységek megvalósítását a szükséges erőforrások elosztásával biztosítja.	V3 T1 T4	3 22 24	oktatói
	M2 Az intézmény az eltervezett intézkedések megvalósítása érdekében egyértelműen meghatározott módon támogatja a szoros szakmai együttműködésen alapuló partnerségek kialakítását, kiemelten a duális képzőhelyekkel történő együttműködést.	V7 SZK1 SZK2 SZK3	3 4 5 10 14 24	duális képzőhelyek
	M3 Az intézményben a képzési célok elérése érdekében megvalósul az oktatók együttműködése.	V9 SZK3 SZK5	6 7 8 11 12 18 19	oktatói duális képzőhelyek
	M4 Az intézményben az intézményi célokkal összhangban működik az oktatók továbbképzési rendszere.	V3 V9 SZK3 SZK4	22 23	oktatói duális képzőhelyek
	M5 A tanulóközpontú intézmény szakmai programja lehetővé teszi a tanulók számára, hogy elérjék az elvárt tanulási eredményeket, valamint, hogy aktívan részt vegyenek a tanulási folyamatban.	V1 SZK1 SZK4 SZK5 SZK7	10 12 17 18 19 20 21	oktatói tanulói a végzeteket foglalkoztató gazdálkodó szervezetek



SOPRONI SZAKKÉPZÉSI CENTRUM FÁY ANDRÁS KÉT TANÍTÁSI NYELVŰ
KÖZGAZDASÁGI TECHNIKUM
MINŐSÉGIRÁNYÍTÁSI RENDSZERE

M6 Az intézmény érvényes, pontos és megbízható módszereket alkalmaz a tanulók tanulási eredményeinek az értékelésére.	SZK3	6	tanulói oktatói szülői duális képzőhelyek
	SZK4	7	
SZK6	11		
T3	12		
M7 Az intézmény a digitális technológiák és az online tanulási eszközök használatával ösztönzi az innovációt a tanítási és tanulási tartalmak és módszerek terén, az iskolában és a duális képzőhelyen egyaránt.	SZK1	8	oktatói tanulói duális képzőhelyek a végzeteket foglalkoztató gazdálkodó szervezetek
	SZK4		
	T1		
	T4		
	T6		
T7	24		



Értékelés

Önértékelési terület	Önértékelési szempont	Kapcsolódó folyamatok	Kapcsolódó indikátorok	Kapcsolódó partneri mérések
ÉRTÉKELÉS Az intézményben az eredményeket és a folyamatokat rendszeresen ellenőrzik, értékelik, és ezt mérésekkel támasztják alá.	É1 Az intézmény minőségirányítási tevékenysége keretében rendszeres önértékelést végez.	V4 V7 V9		oktatói
	É2 Az intézmény az önértékelés keretében méri és értékeli a stratégiai és a minőségcélok megvalósulását, a szakképzési indikátorokat, a partnerek igényét és elégedettségét, a szabályozott folyamatok eredményességét, a cselekvési terv végrehajtásának eredményességét, az oktatói értékelési rendszer működtetését és eredményességét.	V4 V7 V9	1 4 5 9 10	oktatói
	É3 Az intézmény önértékelése kiterjed az intézmény digitális felkészültségének és környezeti fenntarthatóságának a felmérésére és értékelésére is.	V1 V4 V7 SZK1	8 10 11 14 24	oktatói tanulói
	É4 Az intézményben a stratégiai célok elérése érdekében korai jelzőrendszer működik.	V1 V2 SZK5 SZK7 T2	2 4 5 15	oktatói



Felülvizsgálat

Önértékelési terület	Önértékelési szempont	Kapcsolódó folyamatok	Kapcsolódó indikátorok	Kapcsolódó partneri mérések
FELÜLVIZSGÁLAT <i>(visszacsatolás, fejlesztés)</i> Az intézmény hasznosítja az értékelés és a felülvizsgálat eredményeit, megvalósítja a szükséges visszacsatolásokat és fejlesztéseket.	F1 Az intézmény az önértékelés és a külső értékelés eredményeit megvitatja a releváns partnerekkel, felhasználja azokat a szakmai-pedagógiai munka folyamatos fejlesztésére, megfelelő cselekvési tervet állít össze.	V1 V2 V4	1 4 5 9 10 15	oktatói duális képzőhelyek a végzett tanulókat foglalkoztató gazdálkodó szervezetek
	F2 A visszacsatolási és a felülvizsgálati eljárások támogatják az intézmény tanuló szervezetként való működését és a szakmai-pedagógiai fejlesztéseket, valamint javítják a tanulók, a képzésben résztvevő személyek esélyeit.	V1 V2 SZK1	1 4 5 9 10 15	oktatói
	F3 Az intézmény széles körben és nyilvánosan hozzáférhetővé teszi az értékelés és a felülvizsgálat eredményeit.	V4 V9		



**17.sz. melléklet: Az intézményvezetői önértékelés keretében az oktatók / képzési tanács
elégedettségét mérő kérdőív**

**Oktatói / képzési tanács kérdőív
az intézményvezetői önértékeléshez**

Kérjük, gondolja végig és értékelje, hogy a felsorolt állítások közül melyik milyen mértékben igaz. Válassza ki a véleményét tükröző értéket (a legördülő menü segítségével) 0 és 4 között, ahol:

teljesen igaz = 4

általában igaz = 3

többnyire nem igaz = 2

egyáltalán nem igaz = 1

nincs információm = 0

A „0” megjelölést az átlagba nem számítjuk bele!

Pontos válaszai segítenek abban, hogy az intézményvezető saját munkájáról valós képet kaphasson.

1. Az intézmény vezetője irányítja, szervezi a stratégiai és az éves tervezési folyamatot és személyesen közreműködik az intézmény szakképzési céljainak meghatározásában.
2. Az intézmény vezetője a tervezés során ösztönzi az intézményi innovációkat.
3. Az intézmény vezetője a tervezési tevékenység során konkrét, megvalósítható, mérhető és reális célok megfogalmazására törekszik.
4. Az intézmény vezetője biztosítja, hogy a tervezett képzések és képzési programok a stratégiai célokkal összhangban legyenek.
5. Az intézmény vezetője irányítja, szervezi a képzési igényeket megjelenítő releváns partnerekkel folytatott konzultációi megtervezését, megszervezését és lebonyolítását, és személyes feladatot is vállal ezekben a tevékenységekben.
6. Az intézmény vezetője irányítja, szervezi a minőségirányítási rendszer kidolgozását, és személyes feladatot vállal a minőségirányítási rendszer kialakításában és működtetésében.
7. Az intézmény vezetője úgy irányítja, szervezi meg a minőségirányítási tevékenységet és szabályozza a minőségirányítással kapcsolatos felelősségi köröket, hogy az intézményben mindenki számára egyértelmű, kinek mi a feladata, felelőssége.
8. Az intézmény vezetője bevonja az oktatókat a tervezési munkába, az intézményi célok és a tervek kialakításában.



9. Az intézmény vezetője konkrét feladatot vállal a belső és külső partnerekkel való együttműködés formáinak tervezésében, kialakításában.
10. Az intézmény vezetője biztosítja a humán és az anyagi erőforrásokat, az azokkal való hatékony gazdálkodást az intézmény céljainak elérése érdekében.
11. Az intézmény vezetője biztosítja a munkatársak egyenletes terhelését.
12. Az intézményi célok elérése érdekében az intézményvezető megosztja feladatait vezetőtársaival, az oktatókkal és egyéb alkalmazottakkal.
13. Az intézményvezető együttműködési rendszert működtet a duális partnerekkel, biztosítja az oktatók és a duális képzőhelyek összehangolt szakmai munkáját.
14. Az intézményvezető a sikeres partneri együttműködés biztosításához többféle kommunikációs csatornát alkalmaz.
15. Az intézményvezető ösztönzi és támogatja az oktatók együttműködését.
16. Az intézményvezető szervezi és irányítja a belső kommunikációt, az információáramlást, az értekezletek intézményi rendjét.
17. Az intézményvezető támogatja és ösztönzi a belső szakmai és módszertani tudásmegosztást, az eltérő tudással, képességekkel, készségekkel rendelkező kollégák együttműködését.
18. Az intézményvezető gondoskodik az oktatók együttműködéséről a kiemelt figyelmet igénylő tanulók támogatása terén, irányítja a korai iskolaelhagyás megelőzése érdekében történő együttműködést.
19. Az intézményvezető a továbbképzési rendszerrel biztosítja az intézményi célok és az oktatók egyéni szakmai fejlődési igényének/szakmai karriertervének az összhangját.
20. Az intézményvezető munkájában látható, hogy figyelmet fordít vezetői kompetenciáinak fejlesztésére.
21. Az intézményvezető úgy szervezi és irányítja a módszertani fejlesztést, hogy biztosítsa legyenek azok az alkalmazandó módszerek, munkaformák, amelyek a tanulók aktív közreműködésére építenek és elősegítik az elvárt tanulási eredmények elérését, kiemelt figyelmet fordítva az egyéni haladás és az egyéni tanulási utak kialakításának lehetőségére.
22. Az intézményvezető biztosítja, hogy az oktatók és a duális partnerek megismerjék és alkalmazzák a tanulók tanulási eredményeinek értékelésére vonatkozó szabályokat.
23. Az intézményvezető megfelelő feltételek biztosításával támogatja a digitális tartalmak, módszerek használatát az oktatási folyamatban.
24. Az intézményvezető a belső és külső kommunikációjában, információközlésében alkalmazza a digitális eszközöket.
25. Az intézményvezető az oktatók értékelése során méri és értékeli a digitális felkészültségüket, a digitális oktatási módszerek alkalmazását.



26. Az intézményvezető az oktatók értékelése során méri és értékeli a környezeti fenntarthatóság alapelveinek a megjelenését a tanítási- tanulási tevékenységekben.
27. Az intézmény vezetője kialakította az intézményi célrendszernek megfelelő korai jelzőrendszert, eredményeit ismeri és felhasználja a szakmai-pedagógiai munka értékeléséhez és fejlesztéséhez.
28. Az intézmény vezetője személyesen részt vesz az önértékelés és a külső értékelés eredményei alapján a fejlesztési célok, célkitűzések meghatározásában, a cselekvési tervek elkészítésében, bevonja ebbe a munkába az oktatókat.
29. Az intézményvezető gondoskodik arról, hogy a fejlesztési célok bekerüljenek az intézményi célrendszerbe, biztosítja a megfelelő humán és infrastrukturális erőforrásokat a cselekvési tervek elkészítéséhez és végrehajtásához.
30. Az intézmény vezetője személyesen szerepet vállal az oktatói értékelés eredményei alapján a fejlesztések indításában.
31. Az intézmény vezetője biztosítja, hogy széles körben és nyilvánosan hozzáférhetők legyenek az intézményi önértékelés eredményei.
32. Az intézményvezető az oktatók értékelésének végrehajtása során biztosítja az átláthatóságot és az objektivitást.
33. Az intézményvezető oktatókra vonatkozó értékelése szakszerű, fejlesztő hatású.
34. Az intézményvezető az oktatói értékelésbe bevonja vezető munkatársait.
35. Az intézmény vezetője többféle értékelési módszer (óra/foglalkozáslátogatás, dokumentumelemzés, megfigyelés) alkalmazásával törekszik az oktatók tevékenységének átfogó értékelésére.
36. Az intézményvezető biztosítja a megfelelő erőforrásokat az oktatók cselekvési terveinek megvalósításához. A cselekvési tervekben megfogalmazott feladatok megvalósítását támogatja és nyomon követi.

18. Melléklet: Intézményvezetői önértékelési szempontsor

Intézményvezetői önértékelési szempontsor

Tervezés

Önértékelési terület	Önértékelési szempont	Az önértékelési szemponthoz kapcsolódó elvárás
<p>TERVEZÉS</p> <p>A tervezés tükrözi az intézménynek a releváns partnerekkel közösen kialakított stratégiai jövőképét, és egyértelműen meghatározott célokat, intézkedéseket és indikátorokat tartalmaz.</p>	<p>T1</p> <p>Az intézmény által kitűzött helyi célok tükrözik az európai, országos és regionális szakképzés-politikai célokat.</p>	<p>Az intézmény az európai, országos, regionális és helyi szakképzés-politikai célokat figyelembe véve stratégiai és éves célokat határoz meg, amelyek egymásra épülnek.</p> <p>A szakképzés jelenleg érvényben lévő európai stratégiai céljait az Európai Tanács 2020. november 24-i Ajánlása „A fenntartható versenyképességet, társadalmi méltányosságot és rezilienciát (A reziliencia jelentése: rugalmas ellenálló képesség a hétköznapi, vagy éppen kritikus változásokkal, váratlan akadályokkal, meglepetésekkel szemben. Azt jelenti, hogy mentálisan mennyire vagyunk képesek megbirkózni az akadályokkal, nehéz élethelyzetekkel.) célzó szakképzésről”, az országos célokat a „Szakképzés 4.0 - A szakképzés és felnőttképzés megújításának középtávú szakmapolitikai stratégiája, a szakképzési rendszer válasza a negyedik ipari forradalom kihívásaira” című stratégia határozza meg. A regionális célok a regionális, megyei és helyi munkaerő-piaci stratégiában jelennek meg.</p> <p>A szakképzésről szóló 2019. évi LXXX. törvényben és a szakképzésről szóló törvény végrehajtásáról szóló 12/2020. (II.7.) Kormányrendeletben tükröződnek az európai stratégiai célok és a Szakképzés 4.0 Stratégia céljai.</p> <p>Az intézmény fenti dokumentumok alapján meghatározott hosszútávú céljai a szakmai program részét képezik, valamint nyomon</p>

		<p>követhetőek az egyéb dokumentumokban: a vezetői pályázatban/vezetési programban, szervezeti és működési szabályzatban, házirendben, továbbképzési programban, és amennyiben releváns, a fejlesztési tervekben, alapkészség-fejlesztési tervben, a komplex pedagógiai módszertani fejlesztés tervében, marketing tervben, nemzetköziesítési stratégiában, digitális oktatási stratégiában.</p> <p>Az intézmény éves tervezési dokumentumai (munkatervek, beiskolázási terv, amennyiben releváns cselekvési illetve intézkedési tervek) összhangban vannak az intézmény hosszú távú céljaival.</p> <p><i>Ennél a szempontnál azt kell megvizsgálni, hogy az intézmény vezetője a jogszabályokra alapozva hogyan irányítja, szervezi az intézmény stratégiai és éves tervezési folyamatait, a szakképzésre vonatkozó célok meghatározását, az intézményi innováció ösztönzését és azokban milyen személyes feladatot vállal.</i></p> <p><i>Vizsgálni kell továbbá, hogy a vezetési programjában megfogalmazott célok között megjelennek-e a szakképzés-politikai célok, valamint hogy a vezetési program célrendszere összhangban van-e az intézmény stratégiai céljaival.</i></p>
	<p>T2</p> <p>Az intézmény egyértelműen meghatározza a célokat és figyelemmel kíséri a megvalósulásukat.</p> <p>A képzéseket úgy alakítja ki, tervezi meg, hogy elérjék a kitűzött szakképzés-politikai célokat.</p>	<p>Az intézmény konkrét, egyértelmű és mérhető célokat, célkitűzéseket fogalmaz meg, ezzel biztosítja az értékelhetőséget és a visszacsatolást.</p> <p>A meghatározott célokhoz az intézmény önállóan vagy a fenntartóval, illetve a szakképzési centrummal egyeztetve konkrét mérőszámokat, értékelési sikerkritériumokat rendel, amelyekkel rendszeres mérés és adatgyűjtés mellett figyelemmel kíséri és értékeli a kitűzött célok elérését.</p>

		<p>Az intézmény stratégiai céljait lebontják a gyakorlati megvalósítás szintjére és azok megjelennek a képzések tervezésében, tartalmában, módszertanában és az oktatás-szervezésben.</p> <p><i>Ennél a szempontnál azt kell megvizsgálni, hogy az intézmény vezetője hogyan irányítja, szervezi a célok egyértelmű és megalapozott meghatározását és azok mérhetőségének biztosítását, és mindezekben milyen személyes feladatot vállal.</i></p> <p><i>Vizsgálni kell továbbá, hogy az intézmény vezetője hogyan irányítja és szervezi a képzések és a képzési programok stratégiai célokkal való összhangját, és ebben milyen személyes feladatot vállal.</i></p>
	<p>T3 Az intézmény a helyi munkaerő-piaci és az egyéni képzési igények meghatározása érdekében konzultációt folytat a releváns partnerekkel.</p>	<p>Az intézmény a célok kialakításához azonosítja a képzési igényeket megjelenítő releváns partnereit.</p> <p>A helyi munkaerő-piaci/képzési igényeket elsősorban a munkaerő-piaci partnerek (a duális képzésben együttműködő gazdasági társaságok, vállalkozások, a végzeteket foglalkoztató gazdálkodó szervezetek, a munkaerőpiac érdekképviseleti szervezetei), az ágazati képzőközpontok, az illetékes kamarák jelenítik meg, de más intézmények, szervezetek (egyetemek, tankerületi központok, általános iskolák, kulturális és sportszervezetek, egészségügyi, szociális támogató intézmények, egyéb szakmai szervezetek) is közvetíthetnek ilyen igényeket.</p> <p>Az egyéni képzési igényeket a jelenlegi vagy leendő tanulók, a szülők, a képzésben részt vevő személyek, az oktatók jelenítik meg.</p>

		<p>Az intézmény a helyi munkaerő-piaci igények felmérése, valamint az egyéni képzési igények feltárása érdekében konzultációt, párbeszédet folytat, valamint adatot, információt és visszajelzéseket gyűjt a releváns partnerei körében. Az adatok, információk és visszajelzések feldolgozásába és elemzésébe bevonja a releváns partnereit, kiemelten a munkatársakat.</p> <p><i>Ennél a szempontnál azt kell megvizsgálni, hogy az intézmény vezetője hogyan irányítja, szervezi a képzési igényeket megjelenítő releváns partnerekkel folytatott konzultáció megtervezését, megszervezését és lebonyolítását, és ezekben a tevékenységekben milyen személyes feladatot vállal.</i></p> <p><i>Vizsgálni kell továbbá, hogy az intézmény vezetője milyen személyes feladatot vállal a helyi és az egyéni szakképzési igények megismerésében.</i></p>
	<p>T4 Az intézmény egyértelműen meghatározott és átlátható minőségirányítási rendszerrel rendelkezik. Meghatározza a minőségirányítás szervezeti kereteit és a minőségirányítással kapcsolatos felelősségi köröket.</p>	<p>Az intézmény tevékenységét minőségirányítási rendszer alapján végzi, amely minőségpolitikából, önértékelésből és az ezekre épülő beavatkozó, fejlesztő tevékenységekből áll. Az intézményi minőségirányítási rendszernek része az oktatók értékelési rendszere is.</p> <p>Az intézmény a minőségpolitikában megalkotja a küldetését, és a jövőképét, és azokhoz kapcsolódóan stratégiai célokat és minőségcélokat határoz meg. A minőségpolitikában és a kapcsolódó minőségcélokban nyilvánítja a minőségirányítás és a minőségfejlesztés iránti vezetői és intézményi elkötelezettséget, valamint meghatározza a minőségirányítási rendszer működtetésének szervezeti kereteit, ezen belül azt, hogy ki miért felelős.</p>

		<p>Az intézmény a Szervezeti és Működési Szabályzatban, és a munkaköri leírásokban rögzíti az intézmény szervezeti egységei és a teljes munkatársi kör minőségirányítással kapcsolatos felelősségét és feladatait.</p> <p><i>Ennél a szempontnál azt kell megvizsgálni, hogy az intézmény vezetője hogyan irányítja, szervezi a minőségirányítási rendszer kidolgozását, és milyen személyes feladatot vállal a minőségirányítási rendszer kialakításában és működtetésében.</i></p> <p><i>Vizsgálni kell továbbá, hogy az intézmény vezetője hogyan, milyen szervezeti keretek között irányítja, szervezi a minőségirányítási tevékenységet és hogyan szabályozza a minőségirányítással kapcsolatos felelősségi köröket.</i></p>
	<p>T5 Az intézmény bevonja a munkatársakat az intézményi célok és tervek kialakításába.</p>	<p>Az intézmény bevonja a munkatársakat (oktatókat, egyéb alkalmazottakat) és a duális képzőhely oktatóit az intézmény cél-meghatározási, tervezési folyamataiba, ideértve a minőségfejlesztési tevékenységek megtervezését is.</p> <p>Az intézmény vezetése a munkatársak bevonásával alkotja meg hosszú távú és operatív terveit, kompetenciájuk szerint bevonják őket a célok megfogalmazásába.</p> <p>Az intézmény munkatársait széleskörűen bevonják az intézményi önértékelés és az azt követő fejlesztések meghatározásának, a fejlesztési célok kijelölésének és a fejlesztések megvalósításának a folyamatába.</p> <p>Az intézmény bevonja a munkatársakat az intézményi szintű döntések meghozatalába is. Az oktatói testület dönt az intézmény szakmai programjának, a duális szakirányú képzés képzési</p>

		<p>programjának, a szervezeti és működési szabályzatának, házirendjének, éves munkatervének, továbbképzési programjának elfogadásáról.</p> <p><i>Ennél a szempontnál azt kell megvizsgálni, hogy az intézmény vezetője hogyan irányítja, szervezi a munkatársak, különösképpen az oktatói testület tagjainak részvételét az intézményi célok, tervek kialakításában, illetve hogy a jogszabályokban és az egyéb szabályzatokban meghatározott módon bevonja-e a munkatársakat a tervezési munkába.</i></p>
	<p>T6 Az intézmény meghatározza a partneri körét és együttműködéseket tervez a releváns partnerekkel.</p>	<p>Az intézmény a szakmai programjával összhangban azonosítja a külső partnereit, és kijelöli a releváns külső partnereket. A külső partnerek körét megismertetik az intézmény munkatársaival, tanulóival és a szülőikkel.</p> <p>Az intézmény a szabályozó dokumentumaiban, terveiben szakmai-képzési együttműködési rendszert tervez és szervez más szakképző intézményekkel, a duális képzőhelyekkel, a területi kamarákkal, a munkaerő-piaci partnerekkel, a szakmai szervezetekkel, a pályaorientációs és pályaválasztási tevékenysége során partnerként megjelenő oktatási intézményekkel, a leendő tanulókkal és szüleikkel, és meghatározza az egyes partnerekkel folytatott együttműködés tartalmát.</p> <p>Az intézmény együttműködést tervez a működési területén a többi szakképző intézménnyel a képzési kínálat kialakításában, összehangolásában és a duális szakképzés feltételeinek biztosításában.</p>

		<p>Az intézmény együttműködési formát alakít ki a területi munkaerő-piaci szervezetekkel a képzési igények megismerése, a duális képzés megszervezése, a képzőhelyek szakmai támogatása, az oktatói továbbképzések terén.</p> <p>Az intézmény a nevelési és egészségnevelési program tervezése során együttműködik kulturális és sportszervezetekkel, egészségügyi, szociális támogató intézményekkel, egyéb szakmai szervezetekkel.</p> <p>Az intézmény a szakmai programjával összhangban azonosítja a belső partnereit. Az intézmény a működésével kapcsolatos döntések előkészítése, végrehajtása és ellenőrzése érdekében – jogszabályban meghatározottak szerint – megtervezi az együttműködését az oktatókkal, a tanulókkal, a kiskorú tanulók törvényes képviselőivel, a képzésben részt vevő személyekkel, a képzési tanáccsal és a diákönkormányzattal, valamint kölcsönös tájékoztatást tervez a vele tanulói jogviszonyban álló tanulók elhelyezését biztosító kollégiummal.</p> <p><i>Ennél a szempontnál azt kell megvizsgálni, hogy az intézmény vezetője hogyan irányítja, szervezi az intézmény külső és belső partnereinek azonosítását és ebben a folyamatban milyen személyes feladatot vállal, valamint hogyan vesz részt a partnerekkel való együttműködés rendszerének tervezésében, kialakításában, és milyen konkrét feladatokat vállal ebben az együttműködési rendszerben.</i></p> <p><i>Vizsgálni kell továbbá, hogy a partneri együttműködés tervezése során az intézményvezető hogyan alakítja ki a partnerek bevonását az intézmény döntéshozatali folyamataiba.</i></p>
--	--	---

	<p>T7</p> <p>Az intézmény intézkedéseket határoz meg az adatvédelmi szabályoknak való megfelelés biztosítására.</p>	<p>Az intézmény az adatkezelési szabályzatában meghatározza a természetes személyek személyes adatai kezelésének, az adatokhoz való hozzáférésnek, az adatok tárolásának és továbbításának intézményi rendjét. Az adatkezelési szabályzat elkészítésénél, módosításánál az intézmény a jogszabályi előírásoknak megfelelően kikéri a képzési tanács és a diákönkormányzat véleményét.</p> <p>Az intézmény adatvédelmi szabályzata a tanuló, a képzésben részt vevő személy, az alkalmazottak szakmai oktatással összefüggésben kezelt személyes adatai mellett tartalmazza a minőségirányítási tevékenységekből (mérések, értékelések, kérdőíves megkérdezések stb.) származó adatok kezelésének szabályait is.</p> <p><i>Ennél a szempontnál azt kell megvizsgálni, hogy az intézmény vezetője hogyan irányítja és szervezi a biztonságos adatkezelés és adattovábbítás rendjének kialakítását és abban milyen személyes feladatot vállal.</i></p> <p><i>Vizsgálni kell továbbá, hogy hogyan irányítja és szervezi a minőségirányítási tevékenységekből származó adatok kezelését és a közérdekű adatok nyilvánosságának biztosítását.</i></p>
--	--	---

Megvalósítás

Önértékelési terület	Önértékelési szempont	Az önértékelési szempontoz kapcsolódó elvárás
<p>MEGVALÓSÍTÁS Az intézmény a releváns partnerekkel együttműködésben összeállított terveket a kitűzött célok elérése érdekében megvalósítja.</p>	<p>M1 Az intézmény a célok elérése érdekében megtervezett tevékenységek megvalósítását a szükséges erőforrások elosztásával biztosítja.</p>	<p>Az intézmény célrendszerében meghatározott célok koherensen megjelennek a szakmai programban és az intézmény éves terveiben.</p> <p>Az intézmény az éves munkatervezéshez kapcsolódóan erőforrás-tervezést végez, amely során biztosítja a szükséges szervezeti kereteket, a humán és az anyagi erőforrásokat.</p> <p>A megvalósítás során biztosítja a szükséges anyagi erőforrásokat a szakmai oktatáshoz (közismereti oktatás, ágazati alapoktatás, szakirányú oktatás) és az intézmény működtetéséhez (infrastruktúra karbantartása, munkavédelmi és védőfelszerelések, higiénia) szükséges feltételek terén.</p> <p>A humán erőforrás-tervezésben biztosítja a munkatársak egyenletes terhelését.</p> <p><i>Ennél a szempontnál azt kell megvizsgálni, hogy az intézményvezető hogyan biztosítja a humán és az anyagi erőforrásokat, az azokkal való hatékony gazdálkodást az intézmény céljainak elérése érdekében. Vizsgálni kell azt is, hogy az intézményvezető hogyan vonja be az intézmény munkatársait az erőforrás-elosztás során alkalmazott alapelvek meghatározásába és hogyan biztosítja a munkatársak egyenletes terhelését.</i></p> <p><i>Vizsgálni kell továbbá, hogy az intézményi célok eléréséhez hogyan osztja meg vezetői feladatait a vezetőtársaival, az oktatókkal és az egyéb alkalmazottakkal.</i></p>

	<p>M2</p> <p>Az intézmény az eltervezett intézkedések megvalósítása érdekében egyértelműen meghatározott módon támogatja a szoros szakmai együttműködésen alapuló partnerségek kialakítását, kiemelten a duális képzőhelyekkel történő együttműködést.</p>	<p>Az intézmény a célok és a képzési eredményesség érdekében szakmai-képzési együttműködési rendszert működtet más szakképző intézményekkel, a duális képzőhelyekkel, a területi kamarákkal, a munkaerő-piaci partnerekkel, a szakmai szervezetekkel, a pályorientációs és pályaválasztási tevékenysége során partnerként megjelenő oktatási intézményekkel, a leendő tanulókkal és szüleikkel, és hatékony együttműködési munkaformákat működtet az egyes partnerekkel.</p> <p>Az intézmény a szakmai programjának részét képező képzési programját a duális partnerek bevonásával készíti el. A duális képzőhelyen szakképzési munkaszerződéssel foglalkoztatott tanulók szakmai vizsgára történő felkészítésében minden érdekelt fél részt vesz a képzési programban meghatározottak szerint. A duális képzőhelyen folyó szakirányú oktatás keretében a tanulók értékelésében a jogszabályban és a szakmai programban rögzített szabályok alapján egységes gyakorlatot alkalmaz.</p> <p>Az intézmény együttműködik a működési területén a többi szakképző intézménnyel a képzési kínálat kialakításában, összehangolásában és a duális szakképzés feltételeinek biztosításában.</p> <p>Az intézmény együttműködik a területi munkaerő-piaci szervezetekkel a képzési igények megismerésében, a duális képzés működtetésében, a képzőhelyek támogatásában, a gazdasági partnereivel a szakmai oktatói továbbképzések megvalósításában.</p> <p>Az intézmény a nevelési és egészségnevelési program megvalósítása során együttműködik kulturális és sportszervezetekkel, egészségügyi, szociális támogató intézményekkel, egyéb szakmai szervezetekkel.</p>
--	---	---

		<p><i>Ennél a szempontnál azt kell megvizsgálni, hogy az intézményvezető hogyan működteti az együttműködési rendszert a releváns partnerekkel, az együttműködő partnerek közötti munkamegosztás kialakításával és az egyéni feladatok meghatározásával hogyan biztosítja az intézményi célok elérését, milyen módon biztosítja az oktatók és a duális partnerek összehangolt szakmai munkáját.</i></p> <p><i>Vizsgálni kell azt is, hogy az intézményvezető személyes részvételével hogyan ösztönzi, támogatja a teljes partneri kör bevonását és részvételét az együttműködésekben, a sikeres együttműködés biztosításához hogyan, milyen kommunikációs csatornákon kommunikál és osztja meg a szükséges információkat a partnerekkel, kiemelten a duális partnerekkel való együttműködésben.</i></p>
	<p>M3 Az intézményben a képzési célok elérése érdekében megvalósul az oktatók együttműködése.</p>	<p>Az intézmény oktatói a szakmai program, illetve a duális képzőhelyekkel egyeztetett képzési program alapján, közösen végzik az oktatási tevékenységüket.</p> <p>Az intézmény a képzési célok elérése érdekében működteti az oktatók (egy osztályban tanító oktatók, szakmai oktatók, projekteket megvalósító oktatók) együttműködési rendszerét, közös szabályokat alkalmaz a pedagógiai tervezésben, a tanulók értékelésében, működteti a szakmai-képzési belső együttműködést, a belső tudásmegosztást. Az oktatók munkatervben rögzített munkaközösségi értekezleteken, projektértekezleteken történő egyeztetések alapján, a képzési és kimeneti követelmények, a programtervek, a szakmai program figyelembevételével készítik el a projekterveket, tanmeneteket.</p> <p>A projektek megvalósításában a szakmai és a közismereti oktatók egyaránt részt vesznek.</p>

		<p>A tanulók versenyfelkészítése és felzárkóztatása az oktatók együttműködésével valósul meg.</p> <p><i>Ennél a szempontnál azt kell megvizsgálni, hogy az intézményvezető hogyan irányítja, szervezi a szakmai programban és a duális képzőhelyekkel együtt kialakított képzési programban dokumentált közös oktatási tevékenységet, hogyan működteti az oktatók együttműködési rendszerét. Vizsgálni kell, hogy hogyan szervezi, irányítja a belső kommunikációt, milyen módon működteti az információáramlást, az értekezletek intézményi rendjét, valamint azt, hogy hiteles és szakszerű kommunikációjával hogyan biztosítja az oktatói együttműködések hatékonyságát az intézményi célok megvalósításában.</i></p> <p><i>Vizsgálni kell továbbá, hogy az intézmény vezetője hogyan támogatja és ösztönzi a belső szakmai és módszertani tudásmegosztást, az eltérő tudással, képességekkel, készségekkel rendelkező kollégák együttműködését a célok elérése érdekében, hogyan gondoskodik az oktatók együttműködéséről a kiemelt figyelmet igénylő tanulók támogatása esetén, hogyan irányítja a korai iskolaelhagyás megelőzése érdekében történő együttműködést, mindehhez milyen szervezeti működtetést, kereteket biztosít.</i></p>
	<p>M4 Az intézményben az intézményi célokkal összhangban működik az oktatók továbbképzési rendszere.</p>	<p>Az intézmény az oktatók továbbképzése céljából hosszú távú továbbképzési programot és ez alapján éves beiskolázási tervet készít.</p> <p>A továbbképzési programot az intézmény szakmai programjának, szakmaszerkezetének, a fejlesztési terveinek, a korszerű szakképzési tartalmaknak és a szakképzési releváns módszertanoknak megfelelően, az intézményi célok figyelembevételével tervezik és valósítják meg.</p>

		<p>A továbbképzések tervezésében és megvalósításában az intézmény szakmai fejlesztési igénye mellett figyelembe veszik az oktatói értékelés eredményeit és az intézményi célokat támogató egyéni oktatói kompetenciák fejlesztésére irányuló képzési szükségleteket és igényeket.</p> <p>Az éves beiskolázási tervben biztosítják az egyenletes továbbképzési terhelést, annak érdekében, hogy megvalósuljon az oktatók jogszabályban meghatározott négyévenként legalább hatvan óra továbbképzése.</p> <p>A szakirányú oktatásban oktatott tantárgy oktatójának továbbképzése esetén a továbbképzés elsősorban vállalati környezetben vagy képzőközpontban történik, amelynek célja, hogy az oktatók új technológiákat, eljárásokat, anyagokat ismerjenek meg, piacképes szakmai tudást szerezzenek, új eljárásokat, módszereket ismerjenek meg és beépítsék azokat a szakképzési gyakorlatukba.</p> <p>A továbbképzésben részt vevők rendszeresen tájékoztatják az érintetteket, köztük a szakirányú oktatásban részt vevő többi érintettet, a továbbképzéseken tapasztaltakról. Az intézmény értékeli a továbbképzések eredményességét, biztosítja a megszerzett tudás belső továbbadását.</p> <p><i>Ennél a szempontnál azt kell megvizsgálni, hogy az intézményvezető milyen szempontok figyelembevételével alakítja ki és működteti az oktatók továbbképzési rendszerét és ebbe hogyan vonja be a vezetőtársait és az oktatói testületet. Vizsgálni kell azt is, hogy a továbbképzések kiválasztásával hogyan biztosítja az intézményvezető az intézményi célok és az oktatók egyéni szakmai fejlődési igényének/szakmai karriertervének az összhangját.</i></p> <p><i>Vizsgálni kell továbbá, hogy a továbbképzéseken megszerzett tudás megosztását és annak az oktatói kör tanítási gyakorlatába</i></p>
--	--	--

		<p>történő beépülését az intézményvezető hogyan segíti elő, hogyan ösztönzi.</p> <p>Vizsgálni kell azt is, hogy az intézményvezető hogyan fejleszti vezetői kompetenciáit.</p>
	<p>M5</p> <p>A tanulóközpontú intézmény szakmai programja lehetővé teszi a tanulók számára, hogy elérjék az elvárt tanulási eredményeket, valamint, hogy aktívan részt vegyenek a tanulási folyamatban.</p>	<p>Az intézmény a közismereti kerettantervek, a képzési és kimeneti követelmények és a programtervek alapján, a helyi igények figyelembevételével kialakítja a szakmai programját, amely tartalmazza az oktatás-képzés folyamatában alkalmazott oktatási, nevelési, pedagógiai stratégiákat, a tanulási eredmény alapú megközelítést, a kimeneti követelmények által vezérelt tartalomszabályozást, továbbá a képzésben alkalmazott korszerű szakképzési releváns módszereket, munkaformákat, kiemelten a projekt módszert.</p> <p>A képzési és kimeneti követelmények alapján az intézmény képzési programja egyértelműen meghatározza az elvárt tanulási eredményeket, amelyek eléréséhez az intézmény olyan módszereket alkalmaz, amelyek a tanulókat aktív tevékenységre, a tanulási folyamatban való aktív részvételre ösztönzik (pl. projektoktatás).</p> <p>Az intézmény szakmai programja tartalmazza az egyéni tanulói képzési igényeknek való megfelelés módjait, az egyéni tanulási utak lehetőségeit, az előzetes tudás beszámításának szabályait, valamint a hátrányokkal küzdő (SNI, BTMN, HH, HHH) tanulók részére ajánlott sajátos nevelési, oktatási eljárásokat.</p> <p>Az intézmény a szakmai programot rendszeresen felülvizsgálja és az értékelés alapján fejleszti azt.</p> <p><i>Ennél a szempontnál azt kell megvizsgálni, hogy az intézményvezető hogyan biztosítja azt, hogy az intézmény szakmai programjában megjelenjenek azok a stratégiák, alkalmazandó módszerek, munkaformák, amelyek a tanulók aktív</i></p>

		<p><i>közreműködésére építenek és elősegítik az elvárt tanulási eredmények elérését, kiemelt figyelmet fordítva az egyéni haladás és az egyéni tanulási utak kialakításának lehetőségére. Vizsgálni kell azt is, hogy a szakmai program ezen elemeinek megvalósulása érdekében az intézményvezető hogyan szervezi és irányítja az intézmény oktatási-nevelési-képzési tevékenységét.</i></p>
	<p>M6 Az intézmény érvényes, pontos és megbízható módszereket alkalmaz a tanulók tanulási eredményeinek az értékelésére.</p>	<p>Az intézmény szakmai programja tartalmazza az oktatás-nevelés-képzés folyamatában alkalmazott értékelési eljárásokat, a tanulmányok alatti vizsgák részeit, annak követelményrendszerét, és egyértelműen leírja a továbbhaladás minimumkövetelményeit. A gyakorlatban működtetett értékelési eljárásokban érvényesül a kimenet-szabályozás, a tanulási eredmény alapú megközelítés és a vizsgáztatás során is alkalmazandó portfólió módszere. A képzési programban a duális képzőhelyekkel egyeztetve meghatározzák az értékelés módszereit, eljárásrendjét, szabályait, amelyekkel pontosan és megbízhatóan tudják a képzőhelyekkel közösen értékelni a tanulók elért tanulási eredményeit. Az értékelés módszereit, eljárásrendjét, szabályait a tanulókkal ismertetik.</p> <p><i>Ennél a szempontnál azt kell megvizsgálni, hogy az intézményvezető hogyan biztosítja a tanulók tanulási eredményeinek értékelésére vonatkozó érvényes, pontos és megbízható módszerek, eljárásrendek kialakítását és dokumentálását az oktatók és a duális partnerek együttműködése mellett.</i></p> <p><i>Vizsgálni kell továbbá, hogy az intézményvezető hogyan gondoskodik a kialakított és a szakmai programban rögzített értékelési módszerek, eljárások nyilvánosságáról és megvalósulásáról az intézmény napi gyakorlatában.</i></p>

	<p>M7 Az intézmény a digitális technológiák és az online tanulási eszközök használatával ösztönzi az innovációt a tanítási és tanulási tartalmak és módszerek terén, az iskolában és a duális képzőhelyen egyaránt.</p>	<p>Az intézmény biztosítja a digitális oktatás feltételrendszerét a digitális tartalom, az oktatói tudás és az infrastruktúra területén. Az intézmény szakmai programjában és azon belül kiemelten a képzési programban megjelennek az ágazati alap- és a szakmai vizsgák sikeres teljesítéséhez szükséges, gyakorlatban alkalmazható digitális tudástartalmak.</p> <p>Az intézményben az alapvető informatikai felszereltség mellett a duális képzőhelyek bevonásával a képzésben megjelennek az adott ágazatban jellemző digitális hardverek és szoftverek, a termelésben és a szolgáltatásban alkalmazott legkorszerűbb megoldások és eszközök.</p> <p>Az intézmény ösztönzi és támogatja a digitális tananyagtartalmak fejlesztését és használatát az oktatók körében és a duális képzőhelyeken egyaránt.</p> <p>A digitális technológiák és az online tanulási eszközök használatát az oktatói értékelésben is értékelik, figyelembe veszik a fejlesztési irányok meghatározásánál, a továbbképzési lehetőségek biztosításánál.</p> <p><i>Ennél a szempontnál azt kell megvizsgálni, hogy az intézményvezető milyen mértékű elkötelezettséget mutat az intézmény tervszerű digitális fejlesztése iránt, hogyan biztosítja a szükséges személyi és tárgyi erőforrásokat a digitális oktatás feltételeinek megteremtése és fenntartása érdekében, hogyan szervezi és irányítja a digitális innováció folyamatát.</i></p> <p><i>Vizsgálni kell azt is, hogy az intézményvezető hogyan biztosítja az egyes duális képzőhelyek digitalizációval kapcsolatos igényeinek a megjelenését a szakmai oktatás folyamatában (például a képzőhelyen alkalmazott szoftverek felhasználói szintű ismerete).</i></p> <p><i>Vizsgálni kell továbbá, hogy az intézményvezető hogyan támogatja az oktatók digitális tananyagfejlesztési tevékenységét és hogyan ösztönzi őket, hogy a mindennapi oktatási</i></p>
--	--	---

		<p>gyakorlatukba beépítsék a digitális tartalmak, módszerek és eszközök használatát.</p> <p>Ennél a szempontnál azt is vizsgálni kell, hogy az intézményvezető kommunikációjában, információközlésében megjelenő digitális eszközhasználat, eljárás, hogyan ösztönzi a releváns partnerek digitális eszközhasználatát.</p>
--	--	--

Értékelés

Önértékelési terület	Önértékelési szempont	Az önértékelési szemponthoz kapcsolódó elvárás
<p>ÉRTÉKELÉS</p> <p>Az intézményben az eredményeket és a folyamatokat rendszeresen ellenőrzik, értékelik, és ezt mérésekkel támasztják alá.</p>	<p>É1</p> <p>Az intézmény minőségirányítási tevékenysége keretében rendszeres önértékelést végez.</p>	<p>A szakképzési jogszabályok alapján az intézmény minőségirányítási rendszere önértékelésre épül.</p> <p>Az intézmény szabályozza, ezen belül meghatározza az önértékelés szervezeti kereteit, az eljárásrendet és működteti önértékelési rendszerét, indikátorokat és mérőeszközöket alkalmaz.</p> <p>Az intézmény rendszeres mérés és adatgyűjtés mellett legalább kétfévenként átfogó önértékelést végez. Az önértékelés magában foglalja az adatok gyűjtését és felhasználását, és eljárásokat tartalmaz a belső és a külső partnerek bevonására.</p> <p>Az önértékelés során az intézmény erősségeket és fejlesztendő területeket határoz meg.</p> <p><i>Ennél a szempontnál azt kell megvizsgálni, hogy az intézmény vezetője milyen módon vesz részt személyesen az intézmény önértékelési rendszerének a kialakításában és működtetésében, milyen feladatokat vállal az önértékelésben, hogyan irányítja és szervezi a munkát, hogyan vonja be a belső és a külső partnereket, az önértékelés eredményeit hogyan mutatja be a</i></p>

		<p><i>partnerek számára, hogyan biztosítja a megfelelő erőforrásokat az önértékeléshez.</i></p>
	<p>É2 Az intézmény az önértékelés keretében méri és értékeli a stratégiai és a minőségcélok megvalósulását, a szakképzési indikátorokat, a partnerek igényét és elégedettségét, a szabályozott folyamatok eredményességét, a cselekvési terv végrehajtásának eredményességét, az oktatói értékelési rendszer működtetését és eredményességét.</p>	<p>Az intézmény évente gyűjti a szakképzési indikátorokat, vizsgálja azok trendjét, az önértékelés során vizsgálja a célkitűzések teljesülését, a tanév végi beszámolók megállapításait, az előző értékelések során elkészített cselekvési tervek megvalósulását és eredményességét.</p> <p>Az intézmény a jelen Önértékelési Kézikönyvben meghatározott folyamatmodell alapján szabályozza és működteti az intézményi folyamatokat a vezetési-irányítási, a szakmai-képzési, a támogató és erőforrás folyamat-területeken. A folyamatokhoz kapcsolt indikátorokkal, a szabályozás és a működési gyakorlat összhangjának a vizsgálatával rendszeresen méri és értékeli az intézményi folyamatok működésének eredményességét.</p> <p>Az intézmény az önértékelés keretében a kétéves önértékelési ciklusonként legalább egyszer méri a szakképzési alapfeladat-ellátás partnereinek (tanulók, szülők, munkatársak, duális képzőhelyek, a végzett tanulókat alkalmazó gazdálkodó szervezetek) igényét és elégedettségét.</p> <p>Az önértékelés során az intézmény értékeli az oktatói értékelés helyi szabályozását, működtetését és eredményességét.</p> <p>A stratégiai és a minőségcélok megvalósulásának, a szakképzési indikátoroknak, a partneri mérések eredményeinek, a szabályozott folyamatok, a cselekvési terv, az oktatói értékelési rendszer eredményességének az önértékelése során az intézmény erősségeket és fejlesztendő területeket határoz meg.</p> <p><i>Ennél a szempontnál azt kell megvizsgálni, hogy az intézmény vezetője milyen személyes szerepet vállal az intézményi önértékelés folyamatában, hogyan vesz részt a célok megvalósulásának, valamint az indikátorok és egyéb mérési</i></p>

		<p><i>eredmények, a szabályozott folyamatok és cselekvési tervek eredményességének az értékelésében.</i></p> <p><i>Vizsgálni kell azt is, hogy az intézmény vezetője hogyan vesz részt az oktatói értékelés rendszerének kialakításában, szabályozásában, működtetésében, hogyan irányítja és szervezi az oktatói értékelést, személyesen milyen értékelési feladatokat végez.</i></p> <p><i>Vizsgálni kell továbbá, hogy az oktatók értékelésének szabályozása és a működtetés gyakorlata biztosítja-e a folyamatos szakmai teljesítményt megítélni képes vezetői értékelést.</i></p>
	<p>É3 Az intézmény önértékelése kiterjed az intézmény digitális felkészültségének és környezeti fenntarthatóságának a felmérésére és értékelésére is.</p>	<p>Az intézmény méri és értékeli a digitális felkészültséget a vezetők, a munkatársak és a tanulók körében. A digitális felkészültség értékeléséhez felhasználja az indikátorokat, a partneri mérési eredményeket, vizsgálja az alkalmazott digitális stratégiát, módszertant, az intézmény infrastrukturális feltételrendszerét.</p> <p>Az intézmény a környezeti fenntarthatóság értékelése érdekében vizsgálja a fenntartható fejlődés követelményeinek, a környezet-tudatosságnak, a környezetvédelmi szempontoknak és intézkedéseknek a megjelenését az oktatás és képzés, és az intézményi működés területén.</p> <p>Az intézmény a digitális felkészültségének és a környezeti fenntarthatóságának az önértékelése során erősségeket és fejlesztendő területeket határoz meg.</p> <p><i>Ennél a szempontnál azt kell megvizsgálni, hogy az intézményvezető vezetési programjában és vezetői gyakorlatában hogyan jelenik meg az elkötelezettsége a digitalizáció és a környezeti fenntarthatóság iránt. Rendszeresen értékeli-e az intézmény digitális felkészültségét és a környezeti fenntarthatóság szempontjából az intézmény működését,</i></p>

		<p><i>kiterjesztve mindezt az infrastrukturális feltételek és a szükséges munkatársi kompetenciák felmérésére és értékelésére is. Vizsgálni kell továbbá, hogy az oktatók értékelése során méri és értékeli-e és hogyan a digitális felkészültségüket, a digitális oktatási módszerek alkalmazását, a tanulók digitális kompetenciáit, továbbá a környezeti fenntarthatóság alapelveinek a megjelenését a tanítási-tanulási tevékenységben.</i></p>
	<p>É4 Az intézményben a stratégiai célok elérése érdekében korai jelzőrendszer működik.</p>	<p>Az intézmény a korai iskolaelhagyás megelőzése érdekében folyamatosan gyűjti a releváns adatokat (pl. a tanulókra vonatkozó lemorzsolódási és a hiányzási adatokat, az ágazati alapvizsga, a szakmai vizsga, az érettségi vizsga eredményeit). Az értékeléshez felhasználja a KRÉTA rendszer korai jelzőrendszereit. Az intézmény elemzi az országos tanulói kompetenciamérés eredményeit. Az intézmény kiemelt stratégiai céljai alapján (pl. beiskolázási tevékenység, duális képzés, felnőttek oktatása) további korai figyelmeztető jelzéseket határoz meg és nyomon követi azok alakulását. Mindezek figyelembevételével, a korai jelzőrendszer alapján azonosítja a fejlesztendő területeket és fejlesztéseket indít.</p> <p><i>Ennél a szempontnál azt kell megvizsgálni, hogy az intézmény vezetője kialakított-e az intézményi célrendszernek megfelelő korai jelzőrendszert, eredményeit ismeri-e és hogyan használja fel a szakmai-pedagógiai munka értékeléséhez és fejlesztéséhez.</i></p>

Felülvizsgálat

Önértékelési terület	Önértékelési szempont	Az önértékelési szempontoz kapcsolódó elvárás
<p>FELÜLVIZSGÁLAT (visszacsatolás, fejlesztés)</p> <p>Az intézmény hasznosítja az értékelés és a felülvizsgálat eredményeit, megvalósítja a szükséges visszacsatolásokat és fejlesztéseket.</p>	<p>F1</p> <p>Az intézmény az önértékelés és a külső értékelés eredményeit megvitatja a releváns partnerekkel, felhasználja a szakmai-pedagógiai munka folyamatos fejlesztésére, megfelelő cselekvési tervet állít össze.</p>	<p>Az intézmény az önértékelés és a külső értékelés eredményeit megvitatja a releváns partnerekkel, kiemelten az oktatói testülettel.</p> <p>Az intézmény az önértékelés és a külső értékelés során meghatározott fejlesztendő területek alapján az intézményi célok figyelembevételével fejlesztési célokat határoz meg, amelyekhez cselekvési terveket készít. A fejlesztések kijelölésébe, a cselekvési tervek elkészítésébe és végrehajtásába bevonja a releváns partnereit, kiemelten a duális képzőhelyeket, a végzett tanulókat alkalmazó gazdálkodó szervezeteket.</p> <p>Az intézmény erőforrásokat biztosít a cselekvési tervek végrehajtásához, azok teljesülését rendszeresen értékeli. A visszacsatolási mechanizmus alapján nyomon követhető az önértékelést és a külső értékelést követő fejlesztések beépülése a szakmai-pedagógiai munkába és az intézményi működésbe.</p> <p><i>Ennél a szempontnál azt kell megvizsgálni, hogy az intézmény vezetője hogyan használja fel az önértékelés és a külső értékelés eredményeit a szakmai-pedagógiai munka értékelésére, fejlesztésére. Az intézmény vezetője hogyan vesz részt személyesen az önértékelés és a külső értékelés eredményei alapján a fejlesztési célok, célkitűzések meghatározásában, a cselekvési tervek elkészítésében, hogyan vonja be ebbe a munkába a releváns partnereit (oktatói testület, egyéb alkalmazottak, duális képzőhelyek és egyéb kiemelt partnerek), hogyan gondoskodik arról, hogy a fejlesztési célok bekerüljenek az intézményi célrendszerbe, hogyan biztosítja a megfelelő humán és infrastrukturális erőforrásokat a cselekvési tervek elkészítéséhez és végrehajtásához.</i></p>

		<p><i>Ennél a szempontnál vizsgálni kell továbbá, hogy az intézmény vezetője milyen személyes szerepet vállal az oktatói értékelés eredményei alapján a fejlesztések indításában, milyen vezetői intézkedéseket kezdeményez az oktató, a szakmai csoport és az intézmény szintjén.</i></p>
	<p>F2 A visszacsatolási és a felülvizsgálati eljárások támogatják az intézmény tanuló szervezetként való működését, a szakmai-pedagógiai fejlesztéseket és javítják a tanulók, a képzésben résztvevő személyek esélyeit.</p>	<p>A fejlesztési célok és a cselekvési tervek nyomon követhetően kapcsolódnak az önértékelési folyamathoz, az intézmény stratégiai célkitűzéseinek elérését szolgálják, elősegítik a szakképzés minőségének javítását. Az intézmény önértékelési folyamata biztosítja az adatalapú értékelést, az erősségek és a fejlesztendő területek partnerek bevonásával történő meghatározását, a fejlesztendő területek prioritizálását, a cselekvési tervek elkészítésének szakmaiságát, a tervek eredményeinek értékelése során a visszacsatolást. Az intézmény a fenti önértékelési ciklus alkalmazásával képes tanuló szervezetként működni, biztosítva a folyamatos fejlesztést.</p> <p><i>Ennél a szempontnál azt kell megvizsgálni, hogy az intézmény vezetője hogyan irányítja és szervezi az önértékelésen alapuló minőségfejlesztési tevékenységet, hogyan biztosítja, hogy a fejlesztési célok és a cselekvési tervek az önértékelés eredményeire épüljenek.</i></p> <p><i>Vizsgálni kell továbbá, hogy elkötelezett-e az EQAVET Minősbiztosítási Ciklus következetes és szisztematikus működtetésében, érti és alkalmazza-e a tanuló szervezetté válás elvét és gyakorlatát.</i></p>

	<p>F3 Az intézmény széles körben és nyilvánosan hozzáférhetővé teszi az értékelés és a felülvizsgálat eredményeit.</p>	<p>Az intézmény az értékelések (önértékelés, országos kompetenciamérés, partneri mérések, pályakövetés, megvalósított fejlesztések) eredményeit bemutatja a partnereknek. Az intézmény maga dönti el, hogy mely partnerek számára és hogyan, milyen formában teszi nyilvánossá az értékelések, visszajelzések eredményeit. A vonatkozó szakképzési jogszabályok értelmében azonban a külső értékelés eredményét az intézménynek kötelező a honlapján nyilvánosságra hoznia. Az intézmény a meghatározott fejlesztési célokat, a cselekvési terveket is hozzáférhetővé teszi a partnerei számára, azok megvalósításában számít a közreműködésükre.</p> <p><i>Ennél a szempontnál azt kell megvizsgálni, hogy az intézmény vezetője hogyan biztosítja, és személyesen milyen szerepet vállal abban, hogy széles körben és nyilvánosan hozzáférhetőek legyenek az értékelés és a felülvizsgálat eredményei.</i></p>
--	---	--

19. Melléklet: Cselekvési terv sablon

A cselekvési terv száma és megnevezése:

A cselekvési terv célja:

A cselekvési terv célértéke:

A célérték elérésének mérési módja:

A projekt vezetője:

A projekt időtartama:

Cselekvési terv								
Ssz.	Feladat	Felelős	Résztevők	Erőforrások	Időtartam	Határidő	Módszer	Elvárt eredmény

20. Melléklet: Az intézményi önértékelés munka sablonja

INTÉZMÉNYI ÖNÉRTÉKELÉS
Önértékelési munkasablon

Intézmény neve:

Az önértékelés időpontja:

Önértékelési terület	TERVEZÉS A tervezés tükrözi az intézménynek a releváns partnerekkel közösen kialakított stratégiai jövőképét, és egyértelműen meghatározott célokat, intézkedéseket és indikátorokat tartalmaz.	
Önértékelési szempont	T1 Az intézmény által kitűzött helyi célok tükrözik az európai, országos és regionális szakképzés-politikai célokat.	
Az önértékelési szempontokhoz kapcsolódó elvárás		Intézményi működési gyakorlat leírása
<p>Az intézmény az európai, országos, regionális és helyi szakképzés-politikai célokat figyelembe véve stratégiai és éves célokat határoz meg, amelyek egymásra épülnek.</p> <p>A szakképzés jelenleg érvényben lévő európai stratégiai céljait az Európai Tanács 2020. november 24-i Ajánlása „A fenntartható versenyképességet, társadalmi méltányosságot és rezilienciát célzó szakképzésről”, az országos célokat a „Szakképzés 4.0 - A szakképzés és felnőttképzés megújításának középtávú szakmapolitikai stratégiája, a szakképzési rendszer válasza a negyedik ipari forradalom kihívásaira” című stratégia határozza meg. A regionális célok a regionális, megyei és helyi munkaerő-piaci stratégiában jelennek meg.</p> <p>A szakképzésről szóló 2019. évi LXXX. törvényben és a szakképzésről szóló törvény végrehajtásáról szóló 12/2020. (II.7.) Kormányrendeletben tükröződnek az európai stratégiai célok és a Szakképzés 4.0 Stratégia céljai.</p> <p>Az intézmény fenti dokumentumok alapján meghatározott hosszú távú céljai a szakmai program részét képezik, valamint nyomon követhetőek az egyéb dokumentumokban: a vezetői pályázatban/vezetési programban, szervezeti és működési szabályzatban, házirendben, továbbképzési programban, és amennyiben releváns, a fejlesztési tervekben, alapkészség-fejlesztési tervben, a komplex pedagógiai módszertani fejlesztés tervében, marketing tervben, nemzetköziesítési stratégiában, digitális oktatási stratégiában.</p> <p>Az intézmény éves tervezési dokumentumai (munkaterv, beiskolázási terv, amennyiben releváns cselekvési, illetve intézkedési tervek) összhangban vannak az intézmény hosszú távú céljaival.</p> <p><i>Ennél a szempontnál azt kell megvizsgálni, hogy az intézmény a célrendszerében megfogalmazta-e a szakképzés-politikai célokkal és az intézményi sajátosságokkal összhangban a szakképzésre vonatkozó céljait, célkitűzéseit.</i></p>		
Intézményi működési gyakorlat értékelése	Százalékos /%-os érték	
	Erősségek	
	Fejlesztendő területek	
Megjegyzés:		

Önértékelési terület	TERVEZÉS A tervezés tükrözi az intézménynek a releváns partnerekkel közösen kialakított stratégiai jövőképét, és egyértelműen meghatározott célokat, intézkedéseket és indikátorokat tartalmaz.	
Önértékelési szempont	T2 Az intézmény egyértelműen meghatározza a célokat és figyelemmel kíséri a megvalósulásukat. A képzéseket úgy alakítja ki, tervezi meg, hogy elérjék a kitűzött szakképzés-politikai célokat.	
Az önértékelési szemponthoz kapcsolódó elvárás		Intézményi működési gyakorlat leírása
<p>Az intézmény konkrét, egyértelmű és mérhető célokat, célkitűzéseket fogalmaz meg, ezzel biztosítja az értékelhetőséget és a visszacsatolást.</p> <p>A meghatározott célokhoz az intézmény önállóan vagy a fenntartóval, illetve a szakképzési centrummal egyeztetve konkrét mérőszámokat, értékelési sikerkritériumokat rendel, amelyekkel rendszeres mérés és adatgyűjtés mellett figyelemmel kíséri és értékeli a kitűzött célok elérését.</p> <p>Az intézmény stratégiai céljait lebontják a gyakorlati megvalósítás szintjére és azok megjelennek a képzések tervezésében, tartalmában, módszertanában és az oktatás-szervezésben.</p> <p><i>Ennél a szempontnál azt kell megvizsgálni, hogy az intézmény megalapozottan és egyértelműen meghatározta-e a céljait, célkitűzéseit, és hogyan biztosítja ezek mérhetőségét.</i></p> <p><i>Vizsgálni kell továbbá, hogy a képzések és a képzési programok összhangban vannak-e a stratégiai célokkal.</i></p>		
Intézményi működési gyakorlat értékelése	Százalékos /%-os érték	
	Erősségek	
	Fejlesztendő területek	
Megjegyzés:		

Önértékelési terület	TERVEZÉS A tervezés tükrözi az intézménynek a releváns partnerekkel közösen kialakított stratégiai jövőképét, és egyértelműen meghatározott célokat, intézkedéseket és indikátorokat tartalmaz.	
Önértékelési szempont	T3 Az intézmény a helyi munkaerő-piaci és az egyéni képzési igények meghatározása érdekében konzultációt folytat a releváns partnerekkel.	
Az önértékelési szempontokhoz kapcsolódó elvárás		Intézményi működési gyakorlat leírása
<p>Az intézmény a célok kialakításához azonosítja a képzési igényeket megjelenítő releváns partnereit.</p> <p>A helyi munkaerő-piaci/képzési igényeket elsősorban a munkaerő-piaci partnerek (a duális képzésben együttműködő gazdasági társaságok, vállalkozások, a végzettséget foglalkoztató gazdálkodó szervezetek, a munkaerőpiac érdekképviselői szervezetei), az ágazati képzőközpontok, az illetékes kamarák jelenítik meg, de más intézmények, szervezetek (egyetemek, tankerületi központok, általános iskolák, kulturális és sportszervezetek, egészségügyi, szociális támogató intézmények, egyéb szakmai szervezetek) is közvetíthetnek ilyen igényeket.</p> <p>Az egyéni képzési igényeket a jelenlegi vagy leendő tanulók, a szülők, a képzésben részt vevő személyek, az oktatók jelenítik meg.</p> <p>Az intézmény a helyi munkaerő-piaci igények felmérése, valamint az egyéni képzési igények feltárása érdekében konzultációt, párbeszédet folytat, valamint adatot, információt és visszajelzéseket gyűjt a releváns partnerei körében. Az adatok, információk és visszajelzések feldolgozásába és elemzésébe bevonja a releváns partnereit, kiemelten a munkatársakat.</p> <p><i>Ennél a szempontnál azt kell megvizsgálni, hogy az intézmény hogyan biztosítja a releváns partnerei részére a konzultációt, amely révén megismeri a helyi munkaerő-piaci és az egyéni képzési igényeket.</i></p> <p><i>Vizsgálni kell továbbá, hogy az intézmény hogyan azonosítja a változó helyi munkaerő-piaci és egyéni képzési igényeket, mennyire tudatos és szabályozott tevékenység ez az intézményben.</i></p>		
Intézményi működési gyakorlat értékelése	Százalékos /%-os érték	
	Erősségek	
	Fejlesztendő területek	
Megjegyzés:		

Önértékelési terület	TERVEZÉS A tervezés tükrözi az intézménynek a releváns partnerekkel közösen kialakított stratégiai jövőképét, és egyértelműen meghatározott célokat, intézkedéseket és indikátorokat tartalmaz.	
Önértékelési szempont	T4 Az intézmény egyértelműen meghatározott és átlátható minőségirányítási rendszerrel rendelkezik. Meghatározza a minőségirányítás szervezeti kereteit és a minőségirányítással kapcsolatos felelősségi köröket.	
Az önértékelési szempontokhoz kapcsolódó elvárás		Intézményi működési gyakorlat leírása
<p>Az intézmény tevékenységét minőségirányítási rendszer alapján végzi, amely minőségpolitikából, önértékelésből és az ezekre épülő beavatkozó, fejlesztő tevékenységekből áll. Az intézményi minőségirányítási rendszernek része az oktatók értékelési rendszere is.</p> <p>Az intézmény a minőségpolitikában megalkotja a küldetését, és a jövőképét, és azokhoz kapcsolódóan stratégiai célokat és minőségcélokat határoz meg. A minőségpolitikában és a kapcsolódó minőségcélokban nyilvánítja a minőségirányítás és a minőségfejlesztés iránti vezetői és intézményi elkötelezettséget, valamint meghatározza a minőségirányítási rendszer működtetésének szervezeti kereteit, ezen belül azt, hogy ki miért felelős.</p> <p>Az intézmény a szervezeti és működési szabályzatban és a munkaköri leírásokban rögzíti az intézmény szervezeti egységei és a teljes munkatársi kör minőségirányítással kapcsolatos felelősségét és feladatait.</p> <p><i>Ennél a szempontnál azt kell megvizsgálni, hogy az intézmény a vonatkozó jogszabályi követelményeknek és az ágazati irányítás által biztosított módszertani támogatásnak megfelelően alakította-e ki a minőségirányítási rendszerét. Vizsgálni kell továbbá, hogy egyértelműen meghatározták-e az intézmény minőségpolitikai céljait, ehhez kapcsolódóan a minőségirányítás szervezeti kereteit és a munkatársak minőségirányítással kapcsolatos feladatait, felelősségét.</i></p>		
Intézményi működési gyakorlat értékelése	Százalékos /%-os érték	
	Erősségek	
	Fejlesztendő területek	
Megjegyzés:		

Önértékelési terület	TERVEZÉS A tervezés tükrözi az intézménynek a releváns partnerekkel közösen kialakított stratégiai jövőképét, és egyértelműen meghatározott célokat, intézkedéseket és indikátorokat tartalmaz.	
Önértékelési szempont	T5 Az intézmény bevonja a munkatársakat az intézményi célok és tervek kialakításába.	
Az önértékelési szempontokhoz kapcsolódó elvárás		Intézményi működési gyakorlat leírása
<p>Az intézmény bevonja a munkatársakat (oktatókat, egyéb alkalmazottakat) és a duális képzőhely oktatóit az intézmény cél-meghatározási, tervezési folyamataiba, ideértve a minőségfejlesztési tevékenységek megtervezését is.</p> <p>Az intézmény vezetése a munkatársak bevonásával alkotja meg hosszú-távú és operatív terveit, kompetenciájuk szerint bevonják őket a célok megfogalmazásába. Az intézmény munkatársait széleskörűen bevonják az intézményi önértékelés és az azt követő fejlesztések meghatározásának, a fejlesztési célok kijelölésének és a fejlesztések megvalósításának a folyamatába.</p> <p>Az intézmény bevonja a munkatársakat az intézményi szintű döntések meghozatalába is. Az oktatói testület dönt az intézmény szakmai programjának, a duális szakirányú képzés képzési programjának, a szervezeti és működési szabályzatának, házirendjének, éves munkatervének, továbbképzési programjának elfogadásáról.</p> <p><i>Ennél a szempontnál azt kell megvizsgálni, hogy az intézmény biztosítja-e és hogyan a munkatársak, különösképpen az oktatói testület tagjainak a részvételét az intézményi célok és tervek kialakításában.</i></p>		
Intézményi működési gyakorlat értékelése	Százalékos /%-os érték	
	Erősségek	
	Fejlesztendő területek	
Megjegyzés:		

Önértékelési terület	TERVEZÉS A tervezés tükrözi az intézménynek a releváns partnerekkel közösen kialakított stratégiai jövőképét, és egyértelműen meghatározott célokat, intézkedéseket és indikátorokat tartalmaz.	
Önértékelési szempont	T6 Az intézmény meghatározza a partneri körét és együttműködéseket tervez a releváns partnerekkel.	
Az önértékelési szempontához kapcsolódó elvárás		Intézményi működési gyakorlat leírása
<p>Az intézmény a szakmai programjával összhangban azonosítja a külső partnereit, és kijelöli a releváns külső partnereket. A külső partnerek körét megismertetik az intézmény munkatársaival, tanulóival és a szülőikkel.</p> <p>Az intézmény a szabályozó dokumentumaiban, terveiben szakmai-képzési együttműködési rendszert tervez és szervez más szakképző intézményekkel, a duális képzőhelyekkel, a területi kamarákkal, a munkaerő-piaci partnerekkel, a szakmai szervezetekkel, a pályáorientációs és pályaválasztási tevékenysége során partnereként megjelenő oktatási intézményekkel, a leendő tanulókkal és szüleikkel, és meghatározza az egyes partnerekkel folytatott együttműködés tartalmát.</p> <p>Az intézmény együttműködést tervez a működési területén a többi szakképző intézménnyel a képzési kínálat kialakításában, összehangolásában és a duális szakképzés feltételeinek biztosításában.</p> <p>Az intézmény együttműködési formát alakít ki a területi munkaerő-piaci szervezetekkel a képzési igények megismerése, a duális képzés megszervezése, a képzőhelyek szakmai támogatása, az oktatói továbbképzések terén.</p> <p>Az intézmény a nevelési és egészségnevelési program tervezése során együttműködik kulturális és sportszervezetekkel, egészségügyi, szociális támogató intézményekkel, egyéb szakmai szervezetekkel.</p> <p>Az intézmény a szakmai programjával összhangban azonosítja a belső partnereit. Az intézmény a működésével kapcsolatos döntések előkészítése, végrehajtása és ellenőrzése érdekében – jogszabályban meghatározottak szerint – megtervezi az együttműködését az oktatókkal, a tanulókkal, a kiskorú tanulók törvényes képviselőivel, a képzésben részt vevő személyekkel, a képzési tanáccsal és a diákönkormányzattal, valamint kölcsönös tájékoztatást tervez a vele tanulói jogviszonyban álló tanulók elhelyezését biztosító kollégiummal.</p> <p><i>Ennél a szempontnál azt kell megvizsgálni, hogy az intézmény azonosítja-e és hogyan a releváns külső és belső partnereit, az intézményi célok elérése érdekében milyen együttműködési rendszert alakít ki az azonosított partnerekkel és hogyan jelennek meg ezek a tervek az intézményi dokumentumokban.</i></p>		
Intézményi működési gyakorlat értékelése	Százalékos /%-os érték	
	Erősségek	
	Fejlesztendő területek	
Megjegyzés:		

Önértékelési terület	TERVEZÉS A tervezés tükrözi az intézménynek a releváns partnerekkel közösen kialakított stratégiai jövőképét, és egyértelműen meghatározott célokat, intézkedéseket és indikátorokat tartalmaz.	
Önértékelési szempont	T7 Az intézmény intézkedéseket határoz meg az adatvédelmi szabályoknak való megfelelés biztosítására.	
Az önértékelési szempontokhoz kapcsolódó elvárás		Intézményi működési gyakorlat leírása
<p>Az intézmény az adatkezelési szabályzatában meghatározza a természetes személyek személyes adatai kezelésének, az adatokhoz való hozzáférésnek, az adatok tárolásának és továbbításának intézményi rendjét. Az adatkezelési szabályzat elkészítésénél, módosításánál az intézmény a jogszabályi előírásoknak megfelelően kikéri a képzési tanács és a diákönkormányzat véleményét.</p> <p>Az intézmény adatvédelmi szabályzata a tanuló, a képzésben részt vevő személy, az alkalmazottak szakmai oktatással összefüggésben kezelt személyes adatai mellett tartalmazza a minőségirányítási tevékenységekből (mérések, értékelések, kérdőíves megkérdezések stb.) származó adatok kezelésének szabályait is.</p> <p><i>Ennél a szempontnál azt kell megvizsgálni, hogy az intézmény rendelkezik-e adatvédelmi szabályzattal, és megfelelő intézkedéseket határoz-e meg a biztonságos adatkezelés, adattárolás és adattovábbítás biztosítására.</i></p> <p><i>Vizsgálni kell továbbá, hogy a jogszabályban előírt adatok kezelése mellett biztosítja-e a minőségirányítási tevékenységekből származó adatok kezelését, védelmét, valamint a közérdekű adatok nyilvánosságát, ezekre milyen szabályok vonatkoznak.</i></p>		
Intézményi működési gyakorlat értékelése	Százalékos /%-os érték	
	Erősségek	
	Fejlesztendő területek	
Megjegyzés:		

Önértékelési terület	MEGVALÓSÍTÁS Az intézmény a releváns partnerekkel együttműködésben összeállított terveket a kitűzött célok elérése érdekében megvalósítja.	
Önértékelési szempont	M1 Az intézmény a célok elérése érdekében megtervezett tevékenységek megvalósítását a szükséges erőforrások elosztásával biztosítja.	
Az önértékelési szempontokhoz kapcsolódó elvárás		Intézményi működési gyakorlat leírása
<p>Az intézmény célrendszerében meghatározott célok koherensen megjelennek a szakmai programban és az intézmény éves terveiben.</p> <p>Az intézmény az éves munkatervezéshez kapcsolódóan erőforrás-tervezést végez, amely során biztosítja a szükséges szervezeti kereteket, a humán és az anyagi erőforrásokat.</p> <p>A megvalósítás során biztosítja a szükséges anyagi erőforrásokat a szakmai oktatáshoz (közismereti oktatás, ágazati alapoktatás, szakirányú oktatás) és az intézmény működtetéséhez (infrastruktúra karbantartása, munkavédelmi és védőfelszerelések, higiénia) szükséges feltételek terén.</p> <p>A humán erőforrás-tervezésben biztosítja a munkatársak egyenletes terhelését.</p> <p><i>Ennél a szempontnál azt kell megvizsgálni, hogy az intézmény hogyan valósítja meg az erőforrások elosztását, meghatározza-e az erőforrás-elosztás alapelveit, és azok hogyan segítik az intézményi célok megvalósulását.</i></p>		
Intézményi működési gyakorlat értékelése	Százalékos /%-os érték	
	Erősségek	
	Fejlesztendő területek	
Megjegyzés:		

Önértékelési terület	MEGVALÓSÍTÁS Az intézmény a releváns partnerekkel együttműködésben összeállított terveket a kitűzött célok elérése érdekében megvalósítja.	
Önértékelési szempont	M2 Az intézmény az eltervezett intézkedések megvalósítása érdekében egyértelműen meghatározott módon támogatja a szoros szakmai együttműködésen alapuló partnerségek kialakítását, kiemelten a duális képzőhelyekkel történő együttműködést.	
Az önértékelési szempontokhoz kapcsolódó elvárás		Intézményi működési gyakorlat leírása
<p>Az intézmény a célok és a képzési eredményesség érdekében szakmai-képzési együttműködési rendszert működtet más szakképző intézményekkel, a duális képzőhelyekkel, a területi kamarákkal, a munkaerő-piaci partnerekkel, a szakmai szervezetekkel, a pályorientációs és pályaválasztási tevékenysége során partnerként megjelenő oktatási intézményekkel, a leendő tanulókkal és szüleikkel, és hatékony együttműködési munkaformákat működtet az egyes partnerekkel.</p> <p>Az intézmény a szakmai programjának részét képező képzési programját a duális partnerek bevonásával készíti el. A duális képzőhelyen szakképzési munkaszerződéssel foglalkoztatott tanulók szakmai vizsgára történő felkészítésében minden érdekelt fél részt vesz a képzési programban meghatározottak szerint. A duális képzőhelyen folyó szakirányú oktatás keretében a tanulók értékelésében a jogszabályban és a szakmai programban rögzített szabályok alapján egységes gyakorlatot alkalmaz.</p> <p>Az intézmény együttműködik a működési területén a többi szakképző intézménnyel a képzési kínálat kialakításában, összehangolásában és a duális szakképzés feltételeinek biztosításában.</p> <p>Az intézmény együttműködik a területi munkaerő-piaci szervezetekkel a képzési igények megismerésében, a duális képzés működtetésében, a képzőhelyek támogatásában, a gazdasági partnereivel a szakmai oktatói továbbképzések megvalósításában.</p> <p>Az intézmény a nevelési és egészségnevelési program megvalósítása során együttműködik kulturális és sportszervezetekkel, egészségügyi, szociális támogató intézményekkel, egyéb szakmai szervezetekkel.</p> <p><i>Ennél a szempontnál azt kell megvizsgálni, hogy az intézmény hogyan működteti a partnerekkel folytatott szakmai együttműködések szervezeti kereteit, milyen gyakorlati megoldásokat alkalmaz a partneri együttműködések területén, milyen munkamegosztást, egyéni feladatokat határoz meg, és azok mennyire támogatják az intézményi célok elérését. Vizsgálni szükséges az alkalmazott gyakorlat kiterjedését, a teljes partneri kör bevonását.</i></p>		
Intézményi működési gyakorlat értékelése	Százalékos /%-os érték	
	Erősségek	
	Fejlesztendő területek	
Megjegyzés:		

Önértékelési terület	MEGVALÓSÍTÁS Az intézmény a releváns partnerekkel együttműködésben összeállított terveket a kitűzött célok elérése érdekében megvalósítja.	
Önértékelési szempont	M3 Az intézményben a képzési célok elérése érdekében megvalósul az oktatók együttműködése.	
Az önértékelési szemponthoz kapcsolódó elvárás		Intézményi működési gyakorlat leírása
<p>Az intézmény oktatói a szakmai program, illetve a duális képzőhelyekkel egyeztetett képzési program alapján, közösen végzik az oktatási tevékenységüket. Az intézmény a képzési célok elérése érdekében működteti az oktatók (egy osztályban tanító oktatók, szakmai oktatók, projekteket megvalósító oktatók) együttműködési rendszerét, közös szabályokat alkalmaz a pedagógiai tervezésben, a tanulók értékelésében, működteti a szakmai-képzési belső együttműködést, a belső tudásmegosztást. Az oktatók munkatervben rögzített munkaközösségi értekezleteken, projektértekezleteken történő egyeztetések alapján, a képzési és kimeneti követelmények, a programtantervek, a szakmai program figyelembevételével készítik el a projektterveket, tanmeneteket. A projektek megvalósításában a szakmai és a közismereti oktatók egyaránt részt vesznek. A tanulók versenyfelkészítése és felzárkóztatása az oktatók együttműködésével valósul meg.</p> <p><i>Ennél a szempontnál azt kell megvizsgálni, hogy az intézmény hogyan alakítja ki és működteti az oktatók közötti együttműködés kereteit, és az intézményi célok elérése érdekében hogyan valósul meg az oktatók közötti szakmai együttműködés, az intézmény hogyan támogatja, ösztönzi ezt.</i></p>		
Intézményi működési gyakorlat értékelése	Százalékos /%-os érték	
	Erősségek	
	Fejlesztendő területek	
Megjegyzés:		

Önértékelési terület	MEGVALÓSÍTÁS Az intézmény a releváns partnerekkel együttműködésben összeállított terveket a kitűzött célok elérése érdekében megvalósítja.	
Önértékelési szempont	M4 Az intézményben az intézményi célokkal összhangban működik az oktatók továbbképzési rendszere.	
Az önértékelési szempontokhoz kapcsolódó elvárás		Intézményi működési gyakorlat leírása
<p>Az intézmény az oktatók továbbképzése céljából hosszú-távú továbbképzési programot és ez alapján éves beiskolázási tervet készít.</p> <p>A továbbképzési programot az intézmény szakmai programjának, szakmaszerkezetének, a fejlesztési terveinek, a korszerű szakképzési tartalmaknak és a szakképzési releváns módszertanoknak megfelelően, az intézményi célok figyelembevételével tervezik és valósítják meg.</p> <p>A továbbképzések tervezésében és megvalósításában az intézmény szakmai fejlesztési igénye mellett figyelembe veszik az oktatói értékelés eredményeit és az intézményi célokat támogató egyéni oktatói kompetenciák fejlesztésére irányuló képzési szükségleteket és igényeket.</p> <p>Az éves beiskolázási tervben biztosítják az egyenletes továbbképzési terhelést, annak érdekében, hogy megvalósuljon az oktatók jogszabályban meghatározott négyévenként legalább hatvan óra továbbképzése.</p> <p>A szakirányú oktatásban oktatott tantárgy oktatójának továbbképzése esetén a továbbképzés elsősorban vállalati környezetben vagy képzőközpontban történik, amelynek célja, hogy az oktatók új technológiákat, eljárásokat, anyagokat ismerjenek meg, piacképes szakmai tudást szerezzenek, új eljárásokat, módszereket ismerjenek meg és beépítsék azokat a szakképzési gyakorlatukba.</p> <p>A továbbképzésben részt vevők rendszeresen tájékoztatják az érintetteket, köztük a szakirányú oktatásban részt vevő többi érintettet, a továbbképzéseken tapasztaltakról. Az intézmény értékeli a továbbképzések eredményességét, biztosítja a megszerzett tudás belső továbbadását.</p>		

<p><i>Ennél a szempontnál azt kell megvizsgálni, hogy az intézmény hogyan alakítja ki és működteti az oktatók továbbképzési rendszerét, az intézmény mindenkori céljaival összhangban hogyan méri fel, értékeli az oktatók szakmai tudását és képességeit, és hogyan támogatja az oktatók képzettségének növelését, egyéni kompetencia-fejlesztését.</i></p> <p><i>Vizsgálni kell azt is, hogyan készíti az intézmény a továbbképzési programot és az éves beiskolázási tervet, hogyan veszi ennél figyelembe az oktatók szakmai felkészültségének és szakmai munkájának értékeléséből adódó egyéni fejlesztési célokat. Vizsgálni kell továbbá, hogyan történik az intézményben a négyéves továbbképzési kötelezettség teljesítésének egyéni szintű tervezése, a továbbképzéseken szerzett tudás, tapasztalatok továbbadása.</i></p>	
Intézményi működési gyakorlat értékelése	Százalékos /%-os érték
	Erősségek
	Fejlesztendő területek
Megjegyzés:	

Önértékelési terület	MEGVALÓSÍTÁS Az intézmény a releváns partnerekkel együttműködésben összeállított terveket a kitűzött célok elérése érdekében megvalósítja.	
Önértékelési szempont	M5 A tanulóközpontú intézmény szakmai programja lehetővé teszi a tanulók számára, hogy elérjék az elvárt tanulási eredményeket, valamint hogy aktívan részt vegyenek a tanulási folyamatban.	
Az önértékelési szempontokhoz kapcsolódó elvárás		Intézményi működési gyakorlat leírása
<p>Az intézmény a közismereti kerettantervek, a képzési és kimeneti követelmények és a programtervek alapján, a helyi igények figyelembevételével kialakítja a szakmai programját, amely tartalmazza az oktatás-képzés folyamatában alkalmazott oktatási, nevelési, pedagógiai stratégiákat, a tanulási eredmény alapú megközelítést, a kimeneti követelmények által vezérelt tartalomszabályozást, továbbá a képzésben alkalmazott korszerű szakképzési releváns módszereket, munkaformákat, kiemelten a projekt módszert.</p> <p>A képzési és kimeneti követelmények alapján az intézmény képzési programja egyértelműen meghatározza az elvárt tanulási eredményeket, amelyek eléréséhez az intézmény olyan módszereket alkalmaz, amelyek a tanulókat aktív tevékenységre, a tanulási folyamatban való aktív részvételre ösztönzik (pl. projektoktatás).</p> <p>Az intézmény szakmai programja tartalmazza az egyéni tanulói képzési igényeknek való megfelelés módjait, az egyéni tanulási utak lehetőségeit, az előzetes tudás beszámításának szabályait, valamint a hátrányokkal küzdő (SNI, BTMN, HH, HHH) tanulók részére ajánlott sajátos nevelési, oktatási eljárásokat.</p> <p>Az intézmény a szakmai programot rendszeresen felülvizsgálja és az értékelés alapján fejleszti azt.</p> <p><i>Ennél a szempontnál azt kell megvizsgálni, hogy az intézmény szakmai programjában megjelennek-e és hogyan a jogszabályban előírt tartalmak, hogyan alkalmazzák azokat, milyen módszereket, munkaformákat, alkalmaznak az elvárt tanulási eredmények elérése érdekében, illetve azt, hogy az intézmény hogyan biztosítja a tanulók számára az egyéni haladás lehetőségeit.</i></p> <p><i>Vizsgálni kell továbbá, hogyan történik a szakmai program felülvizsgálata, hogyan vonják be ebbe a duális képzőhelyeket, és a felülvizsgálat során hogyan jelennek meg a szakmai programban a gazdaság helyi igényei.</i></p>		
Intézményi működési gyakorlat értékelése	Százalékos /%-os érték	
	Erősségek	
	Fejlesztendő területek	
Megjegyzés:		

Önértékelési terület	MEGVALÓSÍTÁS Az intézmény a releváns partnerekkel együttműködésben összeállított terveket a kitűzött célok elérése érdekében megvalósítja.	
Önértékelési szempont	M6 Az intézmény érvényes, pontos és megbízható módszereket alkalmaz a tanulók tanulási eredményeinek az értékelésére.	
Az önértékelési szempontokhoz kapcsolódó elvárás		Intézményi működési gyakorlat leírása
<p>Az intézmény szakmai programja tartalmazza az oktatás-nevelés-képzés folyamatában alkalmazott értékelési eljárásokat, a tanulmányok alatti vizsgák részeit, annak követelményrendszerét, és egyértelműen leírja a továbbhaladás minimumkövetelményeit. A gyakorlatban működtetett értékelési eljárásokban érvényesül a kimenet-szabályozás, a tanulási eredmény alapú megközelítés és a vizsgáztatás során is alkalmazandó portfólió módszere.</p> <p>A képzési programban a duális képzőhelyekkel egyeztetve meghatározzák az értékelés módszereit, eljárásrendjét, szabályait, amelyekkel pontosan és megbízhatóan tudják a képzőhelyekkel közösen értékelni a tanulók elért tanulási eredményeit.</p> <p>Az értékelés módszereit, eljárásrendjét, szabályait a tanulókkal ismertetik.</p> <p><i>Ennél a szempontnál azt kell megvizsgálni, hogy az intézmény egyértelműen meghatározza-e és hogyan a tanulók értékelésének a módszereit, kiemelten az egyének tanulási eredményeinek az értékelésére alkalmas módszereket, az értékelés eljárásrendjét, kialakításuk során hogyan vonja be a duális képzőhelyeket, és az elvárásokat hogyan ismertetik meg a tanulókkal.</i></p> <p><i>Vizsgálni kell azt is, hogy az intézményben hogyan alkalmazzák a szakmai programban meghatározott és leírt értékelési módszereket, eljárásokat.</i></p>		
Intézményi működési gyakorlat értékelése	Százalékos /%-os érték	
	Erősségek	
	Fejlesztendő területek	
Megjegyzés:		

Önértékelési terület	MEGVALÓSÍTÁS Az intézmény a releváns partnerekkel együttműködésben összeállított terveket a kitűzött célok elérése érdekében megvalósítja.	
Önértékelési szempont	M7 Az intézmény a digitális technológiák és az online tanulási eszközök használatával ösztönzi az innovációt a tanítási és tanulási tartalmak és módszerek terén, az iskolában és a duális képzőhelyen egyaránt.	
Az önértékelési szempontokhoz kapcsolódó elvárás		Intézményi működési gyakorlat leírása
<p>Az intézmény biztosítja a digitális oktatás feltételrendszerét a digitális tartalom, az oktatói tudás és az infrastruktúra területén.</p> <p>Az intézmény szakmai programjában és azon belül kiemelten a képzési programban megjelennek az ágazati alap- és szakmai vizsgák sikeres teljesítéséhez szükséges, gyakorlatban alkalmazható digitális tudástartalmak.</p> <p>Az intézményben az alapvető informatikai felszereltség mellett a duális képzőhelyek bevonásával a képzésben megjelennek az adott ágazatban jellemző digitális hardverek és szoftverek, a termelésben és a szolgáltatásban alkalmazott legkorszerűbb megoldások és eszközök.</p> <p>Az intézmény ösztönzi és támogatja a digitális tananyagtartalmak fejlesztését és használatát az oktatók körében és a duális képzőhelyeken egyaránt.</p> <p>A digitális technológiák és az online tanulási eszközök használatát az oktatói értékelésben is értékelik, figyelembe veszik a fejlesztési irányok meghatározásánál, a továbbképzési lehetőségek biztosításánál.</p> <p><i>Ennél a szempontnál azt kell megvizsgálni, hogy az intézmény rendelkezik-e digitális oktatási stratégiával, illetve hogyan biztosítja az intézmény a digitális oktatás feltételrendszerét: a digitális tartalom, az oktatói tudás és az infrastruktúra területén.</i></p> <p><i>Vizsgálni kell azt is, hogy a duális képzőhelyeket hogyan vonják be a termelésben és a szolgáltatásban alkalmazott korszerű digitális eszközök, szoftverek intézményi megismertetésébe, valamint, hogy az oktatókat hogyan ösztönzik a digitális tananyagok fejlesztésére, a digitális tartalmak, módszerek és eszközök használatára.</i></p>		
Intézményi működési gyakorlat értékelése	Százalékos /%-os érték	
	Erősségek	
	Fejlesztendő területek	
Megjegyzés:		

Önértékelési terület	ÉRTÉKELÉS Az intézményben az eredményeket és a folyamatokat rendszeresen ellenőrzik, értékelik, és ezt mérésekkel támasztják alá.	
Önértékelési szempont	É1 Az intézmény minőségirányítási tevékenysége keretében rendszeres önértékelést végez.	
	Az önértékelési szemponthoz kapcsolódó elvárás	Intézményi működési gyakorlat leírása
	<p>A szakképzési jogszabályok alapján az intézmény minőségirányítási rendszere önértékelésre épül.</p> <p>Az intézmény szabályozza, ezen belül meghatározza az önértékelés szervezeti kereteit, az eljárásrendet és működteti önértékelési rendszerét, indikátorokat és mérőeszközöket alkalmaz.</p> <p>Az intézmény rendszeres mérés és adatgyűjtés mellett legalább kétévenként átfogó önértékelést végez. Az önértékelés magában foglalja az adatok gyűjtését és felhasználását, és eljárásokat tartalmaz a belső és a külső partnerek bevonására.</p> <p>Az önértékelés során az intézmény erősségeket és fejlesztendő területeket határoz meg.</p> <p><i>Ennél a szempontnál azt kell megvizsgálni, hogy az önértékelés milyen szerepet tölt be az intézmény minőségirányítási és minőségfejlesztési rendszerében. Vizsgálni kell továbbá, hogy az intézmény hogyan végzi az önértékelést a jelen Önértékelési Kézikönyvben meghatározott eljárásrend alapján, valamint, hogy az intézményi szabályozás és a működési gyakorlat mennyire van összhangban egymással.</i></p>	
Intézményi működési gyakorlat értékelése	Százalékos /%-os érték	
	Erősségek	
	Fejlesztendő területek	
Megjegyzés:		

Önértékelési terület	ÉRTÉKELÉS Az intézményben az eredményeket és a folyamatokat rendszeresen ellenőrzik, értékelik, és ezt mérésekkel támasztják alá.	
Önértékelési szempont	É2 Az intézmény az önértékelés keretében méri és értékeli a stratégiai és a minőségcélok megvalósulását, a szakképzési indikátorokat, a partnerek igényét és elégedettségét, a szabályozott folyamatok eredményességét, a cselekvési terv végrehajtásának eredményességét, az oktatói értékelési rendszer működtetését és eredményességét.	
Az önértékelési szempontokhoz kapcsolódó elvárás		Intézményi működési gyakorlat leírása
<p>Az intézmény évente gyűjti a szakképzési indikátorokat, vizsgálja azok trendjét, az önértékelés során vizsgálja a célkitűzések teljesülését, a tanév végi beszámolók megállapításait, az előző értékelések során elkészített cselekvési tervek megvalósulását és eredményességét.</p> <p>Az intézmény a jelen Önértékelési Kézikönyvben meghatározott folyamatmodell alapján szabályozza és működteti az intézményi folyamatokat a vezetési-irányítási, a szakmai-képzési, a támogató és erőforrás folyamat-területeken. A folyamatokhoz kapcsolt indikátorokkal, a szabályozás és a működési gyakorlat összhangjának a vizsgálatával rendszeresen méri és értékeli az intézményi folyamatok működésének eredményességét.</p> <p>Az intézmény az önértékelés keretében a kétéves önértékelési ciklusonként legalább egyszer méri a szakképzési alapfeladat-ellátás partnereinek (tanulók, szülők, munkatársak, duális képzőhelyek, a végzett tanulókat alkalmazó gazdálkodó szervezetek) igényét és elégedettségét.</p> <p>Az önértékelés során az intézmény értékeli az oktatói értékelés helyi szabályozását, működtetését és eredményességét.</p> <p>A stratégiai és a minőségcélok megvalósulásának, a szakképzési indikátoroknak, a partneri mérések eredményeinek, a szabályozott folyamatok, a cselekvési terv, az oktatói értékelési rendszer eredményességének az önértékelése során az intézmény erősségeket és fejlesztendő területeket határoz meg.</p> <p><i>Ennél a szempontnál azt kell megvizsgálni, hogy az önértékelés során a stratégiai és a minőségcélok megvalósulásának, a szakképzési indikátoroknak, a partnerek elégedettségének, a szabályozott folyamatok, a cselekvési terv, az oktatói értékelési rendszer eredményességének a mérése és értékelése megtörténik-e, és hogyan.</i></p> <p><i>Vizsgálni kell továbbá, hogy az intézmény releváns indikátorokat és partneri méréseket alkalmaz-e a fenti területek értékelése során, és hogy az értékelés eredménye koherens-e az intézményi célokkal.</i></p> <p><i>A szempont vizsgálata során ki kell térni arra is, hogy az oktatók értékelési rendszerének szabályozása, működtetése és eredményei hogyan támogatják az intézményi célok elérését.</i></p>		
Intézményi működési gyakorlat értékelése	Százalékos /%-os érték	
	Erősségek	
	Fejlesztendő területek	
Megjegyzés:		

Önértékelési terület	ÉRTÉKELÉS Az intézményben az eredményeket és a folyamatokat rendszeresen ellenőrzik, értékelik, és ezt mérésekkel támasztják alá.	
Önértékelési szempont	É3 Az intézmény önértékelése kiterjed az intézmény digitális felkészültségének és környezeti fenntarthatóságának a felmérésére és értékelésére is.	
Az önértékelési szempontokhoz kapcsolódó elvárás		Intézményi működési gyakorlat leírása
<p>Az intézmény méri és értékeli a digitális felkészültséget a vezetők, a munkatársak és a tanulók körében. A digitális felkészültség értékeléséhez felhasználja az indikátorokat, a partneri mérési eredményeket, vizsgálja az alkalmazott digitális stratégiát, módszertant, az intézmény infrastrukturális feltételrendszerét.</p> <p>Az intézmény a környezeti fenntarthatóság értékelése érdekében vizsgálja a fenntartható fejlődés követelményeinek, a környezet-tudatosságnak, a környezetvédelmi szempontoknak és intézkedéseknek a megjelenését az oktatás és képzés, és az intézményi működés területén.</p> <p>Az intézmény a digitális felkészültségének és a környezeti fenntarthatóságának az önértékelése során erősségeket és fejlesztendő területeket határoz meg.</p> <p><i>Ennél a szempontnál azt kell megvizsgálni, hogy az önértékelés során az intézmény digitális felkészültségének és környezeti fenntarthatóságának a mérése és értékelése megtörténik-e, és hogyan.</i></p> <p><i>Vizsgálni kell továbbá, hogy az intézmény releváns indikátorokat és partneri méréseket alkalmaz-e a digitális felkészültségének és a környezeti fenntarthatóságának az értékelése során, és hogy az értékelés eredménye koherens-e az intézményi célokkal.</i></p>		
Intézményi működési gyakorlat értékelése	Százalékos /%-os érték	
	Erősségek	
	Fejlesztendő területek	
Megjegyzés:		

Önértékelési terület	ÉRTÉKELÉS Az intézményben az eredményeket és a folyamatokat rendszeresen ellenőrzik, értékelik, és ezt mérésekkel támasztják alá.	
Önértékelési szempont	É4 Az intézményben a stratégiai célok elérése érdekében korai jelzőrendszer működik.	
Az önértékelési szempontokhoz kapcsolódó elvárás		Intézményi működési gyakorlat leírása
<p>Az intézmény a korai iskolaelhagyás megelőzése érdekében folyamatosan gyűjti a releváns adatokat (pl. a tanulókra vonatkozó lemorzsolódási és a hiányzási adatokat, az ágazati alapvizsga, a szakmai vizsga, az érettségi vizsga eredményeit). Az értékeléshez felhasználja a KRÉTA rendszer korai jelzőrendszereit. Az intézmény elemzi az országos tanulói kompetenciamérés eredményeit. Az intézmény kiemelt stratégiai céljai alapján (pl. beiskolázási tevékenység, duális képzés, felnőttek oktatása) további korai figyelmeztető jelzéseket határoz meg és nyomon követi azok alakulását. Mindezek figyelembevételével, a korai jelzőrendszer alapján azonosítja a fejlesztendő területeket és fejlesztéseket indít.</p> <p><i>Ennél a szempontnál azt kell megvizsgálni, hogy az intézmény hogyan használja fel a KRÉTA rendszer jelzéseit, rendszeres-e azok értékelése, az értékelés kiterjed-e a teljes érintett oktatói körre és hogy az értékelések eredményei kapcsolódnak-e az intézményi fejlesztő tevékenységekhez. Vizsgálni kell azt is, hogy az intézmény milyen további korai jelzéseket vesz figyelembe, és a céljainak elérése érdekében hogyan használja fel azokat, hogyan reagál rájuk.</i></p>		
Intézményi működési gyakorlat értékelése	Százalékos /%-os érték	
	Erősségek	
	Fejlesztendő területek	
Megjegyzés:		

Önértékelési terület	FELÜLVIZSGÁLAT (visszacsatolás, fejlesztés) Az intézmény hasznosítja az értékelés és a felülvizsgálat eredményeit, megvalósítja a szükséges visszacsatolásokat és fejlesztéseket.	
Önértékelési szempont	F1 Az intézmény az önértékelés és a külső értékelés eredményeit megvitatja a releváns partnerekkel, felhasználja a szakmai-pedagógiai munka folyamatos fejlesztésére, megfelelő cselekvési tervet állít össze.	
Az önértékelési szempontokhoz kapcsolódó elvárás		Intézményi működési gyakorlat leírása
<p>Az intézmény az önértékelés és a külső értékelés eredményeit megvitatja a releváns partnerekkel, kiemelten az oktatói testülettel.</p> <p>Az intézmény az önértékelés és a külső értékelés során meghatározott fejlesztendő területek alapján az intézményi célok figyelembevételével fejlesztési célokat határoz meg, amelyekhez cselekvési terveket készít. A fejlesztések kijelölésébe, a cselekvési tervek elkészítésébe és végrehajtásába bevonja a releváns partnereit, kiemelten a duális képzőhelyeket, a végzett tanulókat alkalmazó gazdálkodó szervezeteket.</p> <p>Az intézmény erőforrásokat biztosít a cselekvési tervek végrehajtásához, azok teljesülését rendszeresen értékeli. A visszacsatolási mechanizmus alapján nyomon követhető az önértékelést és a külső értékelést követő fejlesztések beépülése a szakmai-pedagógiai munkába és az intézményi működésbe.</p> <p><i>Ennél a szempontnál azt kell megvizsgálni, hogy az intézmény miként alkalmazza az intézmény fejlesztésénél az EQAVET Minőségbiztosítási Ciklus „Felülvizsgálat, fejlesztés” elemét. Azt kell tehát megvizsgálni, hogy hogyan elemzik, értékelik és használják fel az önértékelés és a külső értékelés során megállapított erősségeket és fejlesztendő területeket, a fejlesztések értékelésének eredményeit a célok elérése érdekében, a szakmai-pedagógiai munka és az intézményi működés folyamatos fejlesztésére, hogyan vonják be a partnereket a fejlesztendő területek, a fejlesztési célok kijelölésébe, a cselekvési tervek elkészítésébe és végrehajtásába.</i></p>		
Intézményi működési gyakorlat értékelése	Százalékos /%-os érték	
	Erősségek	
	Fejlesztendő területek	
Megjegyzés:		

Önértékelési terület	FELÜLVIZSGÁLAT (visszacsatolás, fejlesztés) Az intézmény hasznosítja az értékelés és a felülvizsgálat eredményeit, megvalósítja a szükséges visszacsatolásokat és fejlesztéseket.	
Önértékelési szempont	F2 A visszacsatolási és a felülvizsgálati eljárások támogatják az intézmény tanuló szervezetként való működését, a szakmai-pedagógiai fejlesztéseket és javítják a tanulók, a képzésben résztvevő személyek esélyeit.	
Az önértékelési szempontokhoz kapcsolódó elvárás		Intézményi működési gyakorlat leírása
<p>A fejlesztési célok és a cselekvési tervek nyomon követhetően kapcsolódnak az önértékelési folyamathoz, az intézmény stratégiai célkitűzéseinek elérését szolgálják, elősegítik a szakképzés minőségének javítását. Az intézmény önértékelési folyamata biztosítja az adat alapú értékelést, az erősségek és a fejlesztendő területek partnerek bevonásával történő meghatározását, a fejlesztendő területek prioritizálását, a cselekvési tervek elkészítésének szakmaiságát, a tervek eredményeinek értékelése során a visszacsatolást. Az intézmény a fenti önértékelési ciklus alkalmazásával képes tanuló szervezetként működni, biztosítva a folyamatos fejlesztést.</p> <p><i>Ennél a szempontnál azt kell megvizsgálni, hogy az intézmény az önértékelés és a külső értékelés eredményeit hogyan használja fel szakmai-pedagógiai fejlesztése érdekében szisztematikusan (tudatosan, rendszeresen és módszeresen) alkalmazza-e az EQAVET Minőségbiztosítási Ciklust. Vizsgálni kell továbbá, hogy az intézményi célok és a fejlesztések összhangban vannak-e egymással, a szakmai-pedagógia fejlesztések hogyan támogatják a tanulókat, a képzésben résztvevő személyeket, hogyan javítják a munkaerő-piaci esélyeiket és hogyan teremtenek hozzáadott értéket az intézmény partnerei számára.</i></p>		
Intézményi működési gyakorlat értékelése	Százalékos /%-os érték	
	Erősségek	
	Fejlesztendő területek	
Megjegyzés:		

Önértékelési terület	FELÜLVIZSGÁLAT (visszacsatolás, fejlesztés) Az intézmény hasznosítja az értékelés és a felülvizsgálat eredményeit, megvalósítja a szükséges visszacsatolásokat és fejlesztéseket.	
Önértékelési szempont	F3 Az intézmény széles körben és nyilvánosan hozzáférhetővé teszi az értékelés és a felülvizsgálat eredményeit.	
Az önértékelési szempontokhoz kapcsolódó elvárás		Intézményi működési gyakorlat leírása
<p>Az intézmény az értékelések (önértékelés, országos kompetenciamérés, partneri mérések, pályakövetés, megvalósított fejlesztések) eredményeit bemutatja a partnereknek. Az intézmény maga dönti el, hogy mely partnerek számára és hogyan, milyen formában teszi nyilvánossá az értékelések, visszajelzések eredményeit. A vonatkozó szakképzési jogszabályok értelmében azonban a külső értékelés eredményét az intézménynek kötelező a honlapján nyilvánosságra hoznia.</p> <p>Az intézmény a meghatározott fejlesztési célokat, a cselekvési terveket is hozzáférhetővé teszi a partnerei számára, azok megvalósításában számít a közreműködésükre.</p> <p><i>Ennél a szempontnál azt kell megvizsgálni, hogy az intézmény milyen módon és milyen formában biztosítja a partneri kör tájékoztatását az értékelés és a felülvizsgálat eredményeiről: mely partnerek számára milyen csatornákon keresztül, milyen fórumokon, milyen gyakorisággal, milyen felelősi rendszerben teszi elérhetővé, ismertté az értékelések, visszajelzések eredményeit.</i></p>		
Intézményi működési gyakorlat értékelése	Százalékos /%-os érték	
	Erősségek	
	Fejlesztendő területek	
Megjegyzés:		

21. Melléklet: Folyamatszabályozási sablonok

Folyamat neve	SZK1 Szakmai – képzési terv
Folyamat célja	A trendekhez, a változó gazdasági körülményekhez történő alkalmazkodással olyan képzések meghirdetése és indítása a nappali és a felnőttképzés területén, melyek lehetővé teszik a tanulók számára, hogy a tanulmányaik befejezését követően a munkaerőpiacon el tudjanak helyezkedni. A szakképzés tartalmi szabályozásának megfelelően az ágazati alapoktatás és a szakirányú oktatás infrastrukturális és humánerőforrás szükségletének megtervezésével és biztosításával az oktatói (közismeret és szakképzés) és a duális képzőhelyekkel történő sikeres együttműködés megvalósítása a képzési program és az értékelési rendszer tekintetében egyaránt.
Elvárt eredmény	Sikeres együttműködés az intézmény közismereti, szakképzési oktatói és a duális képzőhelyek között
Folyamatgazda	Igazgató
Bevezetés időpontja	2023. augusztus 31.

	Lépés	Szabályozás	Bemenet	Igazgató	Oktatói testület	Iskolavezetés	Munkacsoport	Képzési tanács	Munkaközösség-vez.	Kimenet	Kapcsolódó folyamat	Szükséges anyagok, eszközök	Környezeti, munka és tűzvédelmi tényezők	Környezeti, munka és tűzvédelmi hatások
1.	Európai, országos és regionális szakképzési célok megismerése					I					V1			
2.	Helyi munkaerőpiaci igények felmérése					I					V1			
3.	Jogszabályi háttér áttekintése	vonatkozó jogszabályi előírás				F								

4.	Fenntartóval történő egyeztetés			F							V1			
5.	Rendelkezésre álló humán erőforrások felmérése			F		K			K		V3			
6.	Szakmai képzési kínálat összeállítása			F	I	K					V1, V2			
7.	Egyeztetés a fenntartóval			F										
8.	Beiskolázás			V	I	K					SZK2, T2, V2			

V	Végrehajt
F	Felelős
K	Közreműködik
I	Információt kap
E	Ellenőríz

Folyamat neve	SZK2 Pályaorientáció, beiskolázás, tanulói felvétel
Folyamat célja	A sikeres pályaorientációs marketing tevékenység a beiskolázási folyamat kezdeti lépéseként segíti a nyolcadik évfolyamos tanulók érdeklődésének felkeltését képzéseink iránt, valamint középiskolai jelentkezésüket intézményünk által meghirdetett képzésekre. A tanulói felvétel során a jelentkezők ágazatok közötti szabad választásával, több lehetőség jelölésével, ill. az ágazatok közötti, a 9. évfolyam végéig történő átjárhatósággal is a sikeres beiskolázást, a megfelelő szakmaválasztást segítjük elő.
Elvárt eredmény	Sikeres beiskolázás a KIFIR-ben megjelölt ágazatokban
Folyamatgazda	Igazgató
Bevezetés időpontja	2023. augusztus 31.

	Lépés	Szabályozás	Bemenet	Igazgató	Oktatói testület	Iskolavezetés	Munkacsoport	Képzési tanács	Munkaközösség-vez.	Kimenet	Kapcsolódó folyamat	Szükséges anyagok, eszközök	Környezeti, munka és tűzvédelmi tényezők	Környezeti, munka és tűzvédelmi hatások
1.	Pályaorientációs marketingterv elkészítése az iskolai munkaterv részeként	Szakmai program Képzési program	Intézményi vezetői program Intézményi minőségpolitika	F	I	V				Pályaorientációs marketing terv	SZK1, V2			
2.	KIFIR-be feltöl-tendő adatok egyeztetése a fenntartóval			v							V1			
3.	KIFIR feltöltése ágazatonként			E, F		V					SZK1			

4.	Jelentkezési lapok beadása				I	K								
5.	Ideiglenes felvételi jegyzék elkészítése			E, F		V				Ideiglenes felvételi jegyzék				
6.	Tanulói jelentkezések módosítása			I										
7.	Végleges felvételi jegyzék elkészítése			E, F		V				Végleges felvételi jegyzék	V2, V3			
8.	Tanulók kiértékelése felvételi / nem felvételi			E, F	I	V								
9.	Beiratkozás			E, F	I	V				KRÉTA rendszer	T2			
10.	Üres tanuló létszámra pótfelvételi meghirdetése			F						Létszám feltöltése				
11.	Pótfelvételi elbírálása után osztályok kialakítása			E, F	I	V				KRÉTA rendszer	T2			

V	Végrehajt
F	Felelős
K	Közreműködik
I	Információt kap
E	Ellenőriz

Folyamat neve	SZK3 Oktatók szakmai-képzési együttműködése
Folyamat célja	Az oktatók együttműködésére vonatkozó szakmai, szervezeti keretek kialakítása, követelmények megfogalmazása az egy osztályban tanítók közö- ségére, a szakmai munkaközösségek együttműködésére vonatkozóan.
Elvárt eredmény	Sikeres tanulási – tanítási folyamat
Folyamatgazda	Igazgató
Bevezetés időpontja	2023. augusztus 31.

	Lépés	Szabályo- zás	Bemenet	Igazgató	Oktatói testület	Iskolavezetés	Munkacsoport	Képzési tanács	Munkaközösség-vez.	Kimenet	Kapcsolódó folyamat	Szükséges anyagok, eszközök	Környezeti, munka és tűzvédelmi tényezők	Környezeti, munka és tűzvédelmi hatások
1.	Jogszabályok és fenntartói utasítások alapján elkészített Szakmai program megismerése	vonatkozó jogszabályok			I	I			I		SZK1, V2			
2.	Szakmai program alapján együttműködési rendszer kialakítása		Szakmai program	F	K	V					V2			

3.	Rendszerek belül közös szabályok, belső együttműködés kialakítása, tudásmegosztás				K				V	kialakított közös szabályok	V2			
4.	Projekttervek, tanmenetek elkészítése		NAT, PTT, KKK	F	K	E			E	tanmenetek	V2			
5.	Projekttervek, tanmenetek megvalósítása, esetleges felülvizsgálata		projekttervek, tanmenetek	E, F	K	E				végleges dokumentumok	V2			

V	Végrehajt
F	Felelős
K	Közreműködik
I	Információt kap
E	Ellenőríz

Folyamat neve	SZK4 Módszertani kultúra és eszköztár működtetése, fejlesztése
Folyamat célja	A cél- és feladatrendszerhez alkalmazható módszerek és eszköztár bővítése, fejlesztése, feladatbankok, digitális tartalmak kialakítása
Elvárt eredmény	Együttműködés és tudásmegosztás az intézmény oktatói között
Folyamatgazda	Általános igazgatóhelyettes
Bevezetés időpontja	2023. augusztus 31.

	Lépés	Szabályo- zás	Bemenet	Igazgató	Oktatói testület	Iskolavezetés	Munkacsoport	Képzési tanács	Munkaközösség-vez.	Kimenet	Kapcsolódó fo- lyamat	Szüksége- s anyagok, eszközök	Környezeti, munka és tűzvédelmi tényezők	Környezeti, munka és tűzvédelmi ha- tások
1.	Intézményi cél- és feladatrendszerhez kapcsolódó módszerek és eszköztár meghatározása	Szakmai program			I	F			E	intézményi eszköz- és módszertár	SZK1, SZK3, V2			
2.	Módszertani kultúra fejlesztésének, az eszköztár bővítésének meghatározása		eddig alkalmazott módszerek		I	F			e	fejlesztett intézményi eszköz- és módszertár	SZK1, SZK3, V2			

3.	Belső módszertani tudás, tapasztalok átadási módsze-			I	K				V	feladatbank	SZK1, SZK3, V2			
	reinek, szervezeti és formai kereteinek meghatározása													
4.	A szakképzés követelményeinek megfelelő tanulási útmutatók, módszertani segédletek, feladatleírások, műveleti lapok, mérőeszközök kidolgozásának, közös használatának, értékelésének és fejlesztési rendjének meghatározása			I	K				V	munkaközösségekben belüli megállapodások	SZK1, SZK3, V2			

	Lépés	Szabályo- zás	Bemenet	Igazgató	Oktatói testület	Iskolavezetés	Munkacsoport	Képzési tanács	Munkaközösség-vez.	Kimenet	Kapcso- lódó fo- lyamat	Szüksége s anyagok, eszközök	Környezeti, munka és tűzvédelmi tényezők	Környezeti, munka és tűzvédelmi ha- tások
5.	A digitális tartalomkezelés rendjének kialakítása				K				F	feladatbank kezelésének szabályozása	SZK3, V2			

V	Végrehajt
F	Felelős
K	Közreműködik
I	Információt kap
E	Ellenőriz

Folyamat neve	SZK5. Tanulás támogatása A) SNI B) Tehetséggondozás, felzárkóztatás
Folyamat célja	A tanulók képességeinek ismeretében, az azoknak megfelelő oktatási módszerek alkalmazása, szükség esetén szakértők bevonásával
Elvárt eredmény	Technikum sikeres elvégzése / tanulmányok folytatása a felsőoktatásban
Folyamatgazda	Általános igazgatóhelyettes
Bevezetés időpontja	2023. augusztus 31.

A) SNI

	Lépés	Szabályozás	Bemenet	Igazgató	Oktatói testület	Iskolavezetés	Munkacsoport	Képzési tanács	Munkaközösség-vez.	Kimenet	Kapcsolódó folyamat	Szükségsanyagok, eszközök	Környezeti, munka és tűzvédelmi tényezők	Környezeti, munka és tűzvédelmi hatások
1.	Tanulói szakértői vélemények bekérése	Köznevelési törvény				F				beérkezett szakértői vélemények				
2.	Szakértői vélemény alapján kapcsolatfelvétel megfelelő szakemberrel			E		V								
3.	Szülői és tanulói döntések szakszolgálat igénybeviteléről		szülői kérvény			I								

	Lépés	Szabályozás	Bemenet	Igazgató	Oktatói testület	Iskolavezetés	Munkacsoport	Képzési tanács	Munkaközösség-vez.	Kimenet	Kapcsolódó folyamat	Szükségsanyagok, eszközök	Környezeti, munka és tűzvédelmi tényezők	Környezeti, munka és tűzvédelmi hatások
4.	Igazgatói határozat a felmentésekről, könnyítésekről és fejlesztések időtartamáról	Köznevelési törvény	szakértői vélemény	F		K				igazgatói határozat	SZK 6			
5.	Oktatói testület tájékoztatása		igazgatói határozat	F	I	V					SZK 6			

B) Tehetséggondozás, felzárkóztatás

	Lépés	Szabályozás	Input	Igazgató	Oktatói testület	Iskolavezetés	Munkacsoport	Képzési tanács	Munkaközösség-vez.	Output	Kapcsolódó folyamat	Szükséges anyagok, eszközök	Környezeti, munka és tűzvédelmi tényezők	Környezeti, munka és tűzvédelmi hatások
1.	Tudásszint felmérése a bejövő tanulóknál		feladatlap		V	I			E	értékelőlap				
2.	Tanulói csoportok kialakítása				V				F	tudásszint szerinti csoportok	V2			
3.	Eredmények alapján felzárkóztatás vagy tehetséggondozás felajánlása			E	V				F					
4.	Tanulói, szülői tá-jékoztatás után visszajelzés				I									
5.	Tehetséggondozás / felzárkóztatás órarendbe történő beillesztése			F	I	V				órarend	V2			

V	Végrehajt
F	Felelős
K	Közreműködik
I	Információt kap
E	Ellenőriz

Folyamat neve	SZK6. A tanulók mérése és értékelése
Folyamat célja	A tantárgyi tananyagtartalmak, az értékelési – mérési eljárások megfogalmazása és rögzítése a Szakmai programban, a jogszabályi keretek alapján, azok figyelembevételével.
Elvárt eredmény	Egységes értékelés
Folyamatgazda	Munkaközösség-vezető
Bevezetés időpontja	2023. augusztus 31.

	Lépés	Szabályozás	Bemenet	Igazgató	Oktatói testület	Iskolavezetés	Munkacsoport	Képzési tanács	Munkaközösség-vez.	Kimenet	Kapcsolódó folyamat	Szükséges anyagok, eszközök	Környezeti, munka és tűzvédelmi tényezők	Környezeti, munkaés tűzvédelmi hatások
1.	Aktuális keret-tervek, KKK-k, PTT-k alapján Szakmai program kidolgozása	Szakképzési törvény végrehajtási rendelete NAT		F	V	K				Szakmai program				
2.	Kimeneteli követelmények alapján oktatott tantárgyak tananyagtartalmának szabályozása	NA T PT T KK		F	I	V				Képzési program	SZK1			

		K												
3.	Elvart tanulási eredmények meghatározása	KKK Képzési program		F	K			V			SZK 1, SZK 4			
4.	Alkalmazott értékelési eljárások és a továbbhaladáshoz szükséges minimálkövetelmények meghatározása	intézményi szakmai dokumentumok		E, F	K	I		V			SZK5			
5.	Fentiek rögzítése a Szakmai programban			F	I	V			Szakmai program		SZK1			
6.	Vélemények, javaslatok beépítése			F	K			V	módosított Szakmai program		SZK1			

7.	Oktatókkal és tanulókkal való megismertetése			F	I	V				egységes értékelési módszertanok				
----	--	--	--	---	---	---	--	--	--	----------------------------------	--	--	--	--

V	Végrehajt
F	Felelős
K	Közreműködik
I	Információt kap
E	Ellenőríz

Folyamat neve	SZK7 Mentálhigiéné és prevenció
Folyamat célja	A tanulók fizikai és mentális egészsége, ezek megőrzése a pedagógiai tevékenység egyik kiemelt területe, mivel nagymértékben befolyásolják a diákok tanulmányi eredményét. Mindezek miatt fontos feladat szakemberek bevonása a megelőzések, ill. a felmerülő esetleges problémák megoldása érdekében.
Elvárt eredmény	Tanulók fizikai és mentális egészségének javulása
Folyamatgazda	Általános igazgatóhelyettes
Bevezetés időpontja	2023. augusztus 31.

	Lépés	Szabályozás	Bemenet	Igazgató	Oktatói testület	Iskolavezetés	Munkacsoport	Képzési tanács	Munkaközösség-vez.	Kimenet	Kapcsolódó folyamat	Szükséges anyagok, eszközök	Környezeti, munka és tűzvédelmi tényezők	Környezeti, munka és tűzvédelmi hatások
1.	Iskolaorvosi, védőnői, pszichológiai és szociális munkás munkatervének egyeztetése	vonatkozó jogszabályok				F				feljegyzés	V2			
2.	Kapcsolatfelvétel a rendőrséggel (drogprevenció, bűnmegelőzés)			E		F				együttműködési megállapodás	V2			

3.	Tanulók egészségi állapotának felmérése hiva-		egészségügyi do- kumentáció			I								
	talos doku- mentumok alapján													
4.	Osztályfőnö- kök „felmé- rése” a tanu- lók szükségle- tekről egé- szségügyi okok alapján				V	F				felmerülő igények meghatározása				
5.	A szakembe- rek munkater- vének beépí- tése az iskolai munkatervbe	vonatkozó jogszabá- lyok		F	I	V				Éves munkaterv	V2			
6.	A szakembe- rek és az osz- tályfőnökök együttműkö- dése alapján az ütemtervek kidolgozása				I	V				ütemtervek	V2			

7.	Megvalósítás, visszacsatolás		ütemterv	I	V	I					V2			
	az ütemtervek alapján													

V	Végrehajt
F	Felelős
K	Közreműködik
I	Információt kap
E	Ellenőríz

Folyamat neve	T2 Intézményi adminisztráció, KRÉTA rendszer kezelése
Folyamat célja	Pontos adatok, folyamatos adminisztráció, valamennyi, az intézményt érintő adat tekintetében, melyek támogatják és segítik az intézmény munkáját az oktatás és az oktatáshoz kapcsolódó összes területen.
Elvart eredmény	Naprakész adatok a KRÉTA rendszerben a tanulói és az oktatói adatok tekintetében egyaránt
Folyamatgazda	Igazgató
Bevezetés időpontja	2023. augusztus 31.

	Lépés	Szabályozás	Bemenet	Igazgató	Oktatói testület	Iskolavezetés	Munkacsoport	Képzési tanács	Munkaközösség-vez.	Kimenet	Kapcsolódó folyamat	Szükségsanyagok, eszközök	Környezeti, munka és tűzvédelmi tényezők	Környezeti, munka és tűzvédelmi hatások
1.	A jogszabályok alapján előírt iratkezelési, adatkezelési szabályok áttekintése	Szakképzési törvény végrehajtási rendelete SZMSZ		F	I	K								
2.	KRÉTA rendszer kézikönyvének és működési szabályainak áttekintése			F	I	K								
3.	Intézményi SZMSZ feladat-, hatáskör- és felelős-			F	I	V				munkaköri leírások	V2			

	ségi szabályai-nak áttekin-tése													
4.	KRÉTA rendszer használatára vonatkozó intézményi szabályok meghatározása, a szervezeti felépítésnek megfelelő jogosultságok, feladatok, felelősségi körök kialakítása	SZMSZ		F	I	V					V2			
5.	Az intézményi oktatói adminisztráció szabályozása a feladatok, ellenőrzési pontok és a felelősségi kör meghatározásával	munkaköri leírások		F	I	V								

6.	Az adminisztráció, a KRÉTA használat belső ellenőrzési rendszerének működtetése, az adatok felhasználása az intézményi fejlesztésekhez				E	K	V						V2			
----	--	--	--	--	---	---	---	--	--	--	--	--	----	--	--	--

V	Végrehajt
F	Felelős
K	Közreműködik
I	Információt kap
E	Ellenőríz

Folyamat neve	V2 Tanévi tervezés
Folyamat célja	Az intézmény célrendszerének, a fenntartó által meghatározott feladatoknak, ill. a jogszabályokban megfogalmazottaknak megfelelően az intézményi működés rendjének biztosítása, a dokumentációs és adminisztrációs rend kialakítása.
Elvárt eredmény	Éves munkaterv, tantárgyfelosztás és órarend elkészítése
Folyamatgazda	Igazgató
Bevezetés időpontja	2023. augusztus 31.

	Lépés	Szabályozás	Bemenet	Igazgató	Oktatói testület	Iskolavezetés	Munkacsoport	Képzési tanács	Munkaközösség-vez.	Kimenet	Kapcsolódó folyamat	Szükségsanyagok, eszközök	Környezeti, munka és tűzvédelmi tényezők	Környezeti, munka és tűzvédelmi hatások
1.	Aktuális jogszabályi változások áttekintése			F	I	V								
2.	KIM által kiadott tanév rendje áttekintése			F	I	V								
3.	Szakképzési Centrum munkatervének megismerése			F	I	V								
4.	Iskolai munkaterv vázlat elkészítése			F	I	V								

5.	Egyeztetés a fenntartóval			F		V					V1			
	és a munkaközösségekkel													
6.	Munkaterv elkészítése			E, F		V				Éves munkaterv	V1			
7.	Munkaközöségi véleményezés			E	K				V					
8.	Rendelkezésre álló humán erőforrás felmérése			F		V			K		V1			
9.	Hiányterületekre hirdetések feladása, pályázatok kiírása	SzC Kommunikációs Szabályzata		F		V				álláshelyek meghirdetése	V1			
10.	Pályázatok elbírálása, humán erőforrás felvétele	aktuális jogszabályok		V	I	I					V1			

11.	Tantárgyfelosztás elkészítése			V	I	K			K	előzetes tantárgyfelosztás				
12.	Munkaközösségi véleményezés		előzetes tantárgyfelosztás		K				V					
13.	Fenntartói jóváhagyás			V						elfogadott tantárgyfelosztás				
14.	Órarend készítése	Szakképzési törvény PTT		F	I	V				órarend				

V	Végrehajt
F	Felelős
K	Közreműködik
I	Információt kap
E	Ellenőríz

Folyamat neve	V4 Intézményi önértékelés
Folyamat célja	Az intézmény munkájának értékelése tanéves és naptári éves indikátorok, partneri mérések alapján, melyek illeszkednek az intézményi célrendszerhez, az intézményi folyamatokhoz. Cselekvési terv készítése, fejlesztések végrehajtása. A felülvizsgálat alapján szükséges beavatkozások végrehajtása, többek között a hatáskörök, feladatok, célok tekintetében.
Elvárt eredmény	Intézményi önértékelés végrehajtása
Folyamatgazda	MICS
Bevezetés időpontja	2023. augusztus 31.

	Lépés	Szabályozás	Bemenet	Igazgató	Oktatói testület	Iskolavezetés	Munkacsoport	Képzési tanács	Munkaközösség-vez.	Kimenet	Kapcsolódó folyamat	Szükséges anyagok, eszközök	Környezeti, munka és tűzvédelmi tényezők	Környezeti, munka és tűzvédelmi hatások
1.	Oktatói testület tájékoztatása az önértékelésről	Intézményi MICS kézikönyv		F	I	K				feljegyzés	V1			
2.	Az önértékelésben résztvevő munkatársak felkészítése			F			K				V1			
3.	Az önértékelés munkatervének elkészítése			F	I		V			elkészült munkaterv	V1			

4.	Információ - és adatgyűjtés			F	K		V			adatbázis	V1			
5.	Az egyes önértékelési szempontokhoz az intézményi működési gyakorlat leírások elkészítése			E, F		K	V			intézményi működési gyakorlat leírása	V1			
6.	Az intézményi működési gyakorlat adott önértékelési szempontnak való megfelelése % -os értékelése			E, F	I	I	V			%-os értékelés	V1			
7.	Erősségek és fejlesztendő területek meghatározása az intézményi működésben			E, F	I	I	V			erősségek és fejlesztendő területek dokumentálása	V1			
8.	A fejlesztendő területek rangsorolása	fejlesztendő területek		E, F	K	K	V			kialakult rangsor	V1			

	Lépés	Szabályo- zás	Bemenet	Igazgató	Oktatói testület	Iskolavezetés	Munkacsoport	Képzési tanács	Munkaközösség-vez.	Kimenet	Kapcsolódó folyamat	Szükséges anyagok, eszközök	Környezeti ,munka és tűzvédelmi tényezők	Környezeti, munka és tűzvédelmi hatások
9.	Fejlesztési célok meghatározása		kialakult rangsor	E, F	K	I	V			meghatározott célok	V1			
10.	Cselekvési tervek készítése és megvalósítása			E, F	I	I	V			cselekvési terv	V1			
11.	Cselekvési tervek megvalósulásának értékelése következő önértékelési ciklusban		cselekvési terv	E, F	I	I	V			értékelés	V1			

V	Végrehajt
F	Felelős
K	Közreműködik
I	Információt kap
E	Ellenőriz

Folyamat neve	V7 Partnerek azonosítása, partnerek igényeinek és elégedettségének mérése
Folyamat célja	Releváns partneri kör véleményének megismerése az intézmény és az intézményvezető munkájáról
Elvárt eredmény	Partneri együttműködés fenntartása és – szüksége esetén - javítása
Folyamatgazda	MICS
Bevezetés időpontja	2023. augusztus 31.

	Lépés	Szabályo- zás	Bemenet	Igazgató	Oktatói testület	Iskolavezetés	Munkacsoport	Képzési tanács	Munkaközösség-vez.	Kimenet	Kapcso- lódó fo- lyamat	Szüksége s anyagok, eszközök	Környezeti ,munka és tűzvédelmi tényezők	Környezeti, munkaés tűzvédelmi ha- tások
1.	Partnerek azonosítása			F	I		V			partnerlista	V1			
2.	Igény- és elégedettségmérés szempontjainak meghatározása			F	I		V			elfogadott szempontsor	V1			
3.	Módszerek és eszközök meghatározása			F	K		V			eszköz- és módszertár	V1			
4.	A mintavétel nagyságának meghatározása			F		K	V			feljegyzés	V1			

5.	A mérés tervének elkészítése			E			V			mérési terv	V1			
6.	Mérőeszközök létrehozása			E			V			elkészült mérőeszköz	V1			
7.	Igény- és elégedettségmérés megvalósítása			V	K	I	V				V1			
8.	Adatrögzítés, adatfeldolgozás			E	V		F			adatbázis	V1			
9.	Az eredmények nyilvánossá tétele		adatbázis	F	I		V				V1			
10.	Az eredmények elemzése			K	I	K	V				V1			
11.	Cselekvési terv készítése			E	K	K	V			cselekvési terv	V1			

V	Végrehajt
F	Felelős
K	Közreműködik
I	Információt kap
E	Ellenőríz

Folyamat neve	V9 Információáramlás
Folyamat célja	Az intézmény vezetőinek, oktatóinak folyamatos tájékoztatása, szükséges információkkal történő ellátása annak érdekében, hogy az oktatási – nevelési folyamatok az elvárt eredményekkel valósuljanak meg.
Elvárt eredmény	Naprakész információk az oktatási tevékenységeket és az intézmény működését érintő folyamatokról
Folyamatgazda	Igazgató
Bevezetés időpontja	2023. augusztus 31.

	Lépés	Szabályozás	Bemenet	Igazgató	Oktatói testület	Iskolavezetés	Munkacsoport	Képzési tanács	Munkaközösség-vez.	Kimenet	Kapcsolódó folyamat	Szükséges anyagok, eszközök	Környezeti, munka és tűzvédelmi tényezők	Környezeti, munka és tűzvédelmi hatások
1.	Szakképzési centrum vezetőiségének igazgatói szintű tájékoztatása			I						tájékoztatás	V1, V2			
2.	Információk megosztása az iskolai vezetésen belül (igazgatóhelyettes, gyakorlatioktatás vezető)			V		I				tájékoztatás	V1, V2			
3.	Munkaközösségvezetők tájékoztatása			V		K			I	tájékoztatás	V1, V2			

4.	Munkaközös - ségi tagok tájékoztatása			E	I				V	tájékoztatás	V1, V2			
5.	Vélemények, visszajelzések			F	K	I			V	feljegyzés	V1, V2			
6.	Visszajelzésekfeldolgozása adöntéshozatalban			F	I	V				tájékoztatás	V1, V2			

V	Végrehajt
F	Felelős
K	Közreműködik
I	Információt kap
E	Ellenőriz